泰東日報

發行人 阿部眞言　編輯人 蔣承發　印刷人 李福綿
本報創刊西歷一九〇八年
社址 大連市奥町八十五番地
電話 社長室四五二四　營業局八八〇九　編輯局八〇九二　廣告部八〇〇

價目
本埠 零售每份五分 每月壹元三角
外埠 每月壹元四角五分 半年八元六角 全年十六元 以上俱以現大洋本位計算 中國以外以金票爲本位
廣告 每行（五號字十三字）一日刊費壹元 指定特別地位加倍 長期另議

在劉珍年未下野前 誓不戢軍事行動
韓復渠對劉已具有決心 前日曾發出強硬之聲明

【青島二十二日發電】韓復渠本日以如左之意味發出聲明、我軍依然繼續進擊、已佔領各方面軍事要地、余罷免劉珍年本兼各職、在渠未下野之期間內、誓不中止攻擊之軍事行動、則韓軍部隊、必得寸進尺、進攻無疑、今屆此忍無可忍之時、是以韓軍果更進不已則余爲自衛計、將不得已挺身而起、以救民衆於塗炭之中云云、依此電文觀之、若韓軍進攻不已、則劉軍必與以相當抵抗、戰爭必至延長、山東一帶戰禍必將擴大、故一般倍極注目、

韓軍司令部之捷報 劉軍敗北退向龍口
劉刻以棲霞爲最後防線 徵發民間輪船準備逃亡

【青島廿二日發電】韓復渠軍總司令部、本日以如左之意味發出公報、劉珍年軍右翼、被我軍攻破已向龍口方面退却中、劉軍目下於棲霞構築堅固塹壕、爲最後防線、是役、劉軍一旅、被我軍捕虜、解除武裝、
又、劉珍年準備逃亡已於芝罘徵發民間汽船二隻、

劉軍仍擬爲最後一拚
前日曾有通電發 陳述與戰不得已

【青島二十二日發電】劉珍年以爲既有第三者爲之調停、若無抵抗即放棄地盤、則於自身不利、待前線部隊、向黃山館、招遠、萊陽第二線總退却後、即整頓陣容、命牟平其他待機部隊前進、俄然有轉取邀擊韓復渠軍之姿勢、一方韓軍之左翼則向招遠中央向兩浹山附近東進右翼則於西澤、荊山之線與劉交戰、各路均有後續部隊爲之接應、故以情形觀之、在明日頃、全線將有激戰、亦未可知、

【天津廿二日發電】放棄第一線退於萊州之劉珍年軍、因韓復渠軍依然追擊、故本日發出有大要如左之電報、瀕此國難當頭、時局重大之際、其和平解決、全任於中央、故使軍隊向後撤退、然韓軍之追擊仍不稍戢、若果此害退

赤匪之現狀
組織內容與黨派
鄂豫皖邊三匪巢已破其二

【九江通訊】自中央厲行剿匪以來、閩、粵、贛、鄂、皖、豫等省赤匪之勢力、逐漸擊破、五年來心腹巨患、似不難旦夕消除、據某軍官談及赤匪內容與其現狀、頗多爲外間所罕聞者、亟爲叛述如下、

赤匪黨的 最高組織、係所謂東方中央局、直接受第三國際之指揮、設秘書一人、綜攬全國黨務、初由陳獨秀担任、不久、陳涉某項嫌疑、被緝捕、繼之者爲向忠發、向在滬就獄、斯席無人承乏、最近情況不明、

僞中央局 之下、設四大區、即東北、長江、南方、上海四區、亦各設秘書一人、綜攬全區黨務、赤匪僞政治最高機關、係僞中國蘇維埃中央政府、委員多至七十餘、由中央局選任、設主席一人、毛澤東任之、副主席二人、項英、張國燾任之、

下船七個 委員會、即人民、軍事、財政、教育外交、土地、糧食等項、每會設委員長一、毛澤東兼委員長、朱德兼軍委長、毛澤潭爲財委長、瞿秋白爲教委長、各委會委員統由僞政府委員兼充、其軍事組織、即以軍委會爲主幹、除朱德外、尙有副委員長彭德懷、王稼穡二人、朱德兼僞第一方面軍總司令、所轄第一軍團總指揮林彪、政治委員聶榮臻、第三軍團彭德懷、政委袁國平、第五軍團董振堂、政委蕭勁光、董振堂係孫連仲舊部、

倒戈降匪 匪方自爲貳臣、監視極嚴、雖授董以崇號、藉示羈縻、而董等如虎狎虐、不知命盡何時、所部士兵、不堪虐待、時有逃歸國軍者、此外尙有福建軍區總指揮兼第十二軍軍長羅炳輝、江西省防總指揮陳毅、皆隸屬僞一方面軍、

林彪匪軍 最精悍、林部僞第四軍長王良、被國軍擊斃後、遺缺由林兼任、實力大遜、前僞第七軍長李明瑞、歸第三軍團彭德懷指揮、李死、由副軍長張逸雲繼任、張已調任最高軍事裁判所所長、該部殘餘無幾、不知何人接手、彭部僞第三軍軍長黃公略、被空軍炸斃後、殘部由周子崑統率、現改任徐彥剛、

匪軍各級 自軍師以至營連、皆設政治委員、其職權超越一切之上、平時有任免軍事長官之權、戰時有決定軍事計劃及生殺予奪之權、其地位似古時之監軍、而有先斬後奏之威權、故驕兵悍將、皆懾伏於威稜之下、因其威權過重、故怨毒中人至深、

綰軍符者 皆暗相結合、將乘時以突破藩籬爲快、僞七軍長李明瑞、即爲其政治委員所殺、罪狀不明、政治委員所以敢於如此者、恃有秘密黨專爲其爪牙、蓋匪軍中之下級連班、皆有秘密黨員若干人潛布其間、其人與尋常士兵無異、而鈎摭各種異狀、不動聲色、報之於政委、政委即據以定讞、不復究詰、

政委之下 設組織、青年、總務、政務、宣傳、鼓動五部、惟赤匪慣用高壓、暗殺等項卑劣政策、故發生極強度之反響、近來派系紛歧、互相仇視、其最著者、

約有六派 一曰僞中央派、朱毛等主之、此機即現勢派、所謂順我者生、逆我者死、以少數人之意志、刦持群衆者也、二曰右派、羅章龍等主之、以和緩鬥爭、節制殺戮、冀博國人之同情、以掩飾其猙獰面目、而匪中視爲開倒車之舉動、軋轢甚深、三曰社會民主黨、傅柏翠等主之、其黨羽遍布於閩西一帶、四曰托洛斯基派、施簡等主之、內容尙欠充實、五曰李立三派、李曾任僞宣傳部長、嶄然頗露頭角、與之交游者甚衆、旋以涉嫌被撤赴俄學習、而附李者自立門戶、猶有相當之潛勢力、

六曰ＡＢ團 此爲匪中最大之秘密結社、亦智識階級之集團、留俄學生返國後、加入該團者亦多、匪方視爲最大障礙、一經查獲、立殺無赦、甚至稍涉嫌疑、即加屠戮、鄂東豫南一帶、所殺極多、贛南尤甚、黃公略所部僞三軍僅五千人、因ＡＢ團嫌疑被殺者幾達其半、而僞江西主席曾山之妻、僞第三軍宣傳鼓動部長羅元鳳、均以此見殺、該團經此摧殘、頓形衰落、紛々趨向自首、（未完）

蔣伯誠 已抵濰縣
且看調停如何

【北平二十三日發電】奉蔣介石之命爲向韓復渠劉珍年兩軍調停蔣伯誠、二十二日夜到濰縣、二十三日早朝即晤韓、有重要協議、

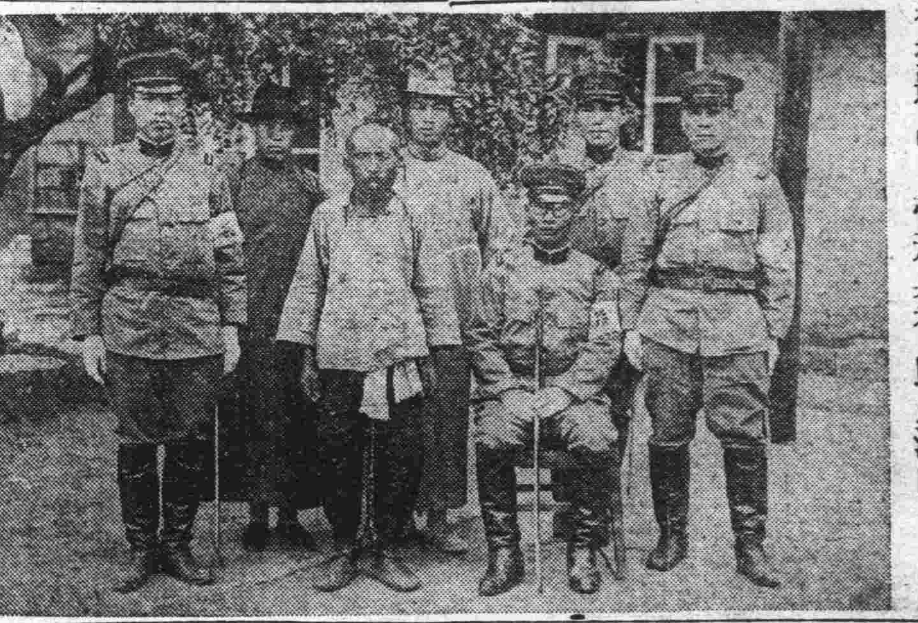

謀擾海城匪側間諜王清山、被日憲兵捕獲後撮影、中立帶刑具者、即王清山、

魯變發生後 韓劉通電原文
兩人全有理惟小民無理

【濟南通訊】山東主席韓復渠、十八日晚有電致蔣委員長、歷數劉珍年、禍魯罪狀、出師以救民命、玆錄原電如下、（銜略）劉師長珍年、駐防魯東殆已五年、當此時事多艱、方翼同舟共濟、藉資臂助、距料前據密報、夏防區內、土匪有各股聯合於九月一日暴動之說、即派員馳往偵察、並非土匪聯合、乃係一般民衆、苦於該部敲剝、求生不得、求死不能、誓將犧牲身家性命、合力驅逐、不與兩立、當經火速飭縣竭力彈壓、幸未釀成事變、正交該區自衞民衆群起結合、土匪亦乘機肆起、勢甚猖獗、職以烟台據黃渤兩海要衝、自九一八事變發生而後、外艦往來弗絕、關係至重、該師長駐築其間、應如何安輯人民、妥籌防務、以期弭患無形、乃民困弗知、時艱弗恤、只圖暴斂民財、尤其甚焉、而區內土匪肆行無忌、充耳弗聞、復渠負有全省治安專責、遂派少數隊伍、前往商同該師長、設法剿辦、以安閭閻、該師長竟視防區爲私有地盤、突用武力迎擊、咄咄逼人、雖欲避免衝突、其勢有所不能、初猶以爲誤會、追職東來、始知包藏禍心、別有作用、查該師長盤據魯東、豺狼成性、近年以來、借饗餉爲名、橫征暴斂、於防區綁民之權有資財者、概以綁走手段、勒索鉅欵、據報黃縣有一次曾被索去銀二百五十萬元、其他索八十萬二十萬者所在多有、罄竹難書、怨聲載道、民不聊生、咸抱與汝偕亡之痛、而職府所收泣訴之函呈電、積至盈尺、去年四月、北平山東同鄉會僉電、瀝陳膠東攤派軍餉之苦、同時乃呈國府、有案可稽、復渠爲民請命、迭經派員勸以亂離之後、軍民宜雙方兼顧、或可激勵天良、翻然改悔、不圖忠言逆耳、誅求日甚、又其防區各縣、所收正雜稅欵統計本年已留用百萬有餘、値玆財政支絀、各部皆然、國欵國用、復渠認爲原無不可、不惟不加禁阻、並且派員協商、分電院部撥欵、俾資維持、惟軍隊既糜國家餉糈、而對於地方人民、不加保護、有匪不剿、已屬罪不容誅、阻止剿匪、更屬形同化外、似此不能保民而且害民之軍隊、實國家之大患、人民之巨蠹、視土匪之擾亂地方、尤加甚焉、當此國家日趨嚴重、設不幸激動巨變、惹起外交、牽一髮而動全身、復渠何能負此重大責任、且也東來、以後各縣被害者環跪泣訴、不絕於途、該防區亦山東之軍人、其人民亦山東之人民、復渠責任所關、義無旁貸、焉敢放棄、自取愆尤、本良心驅使、爲保國保民關係、及地方治安、並解除人民痛苦起見、誓當驅逐此獠、以救民命、所有不得已之苦衷、謹請予以原諒、理合電陳、諸企垂鑒、職韓復渠叩巧（十八日）印、

【文訊】第二十一師師長劉珍年十八日有通電致平、稱前日曾致電韓復渠、詢問進兵眞相、並請爲避免誤會、已令前方部隊後退、如有所命無不遵從等語、原文如次、

（銜略）鑒、頃致韓總指揮巧電、文曰、久違渠範、彌切瞻依、珍年自隸帡幪、辱荷垂青、並蒙指教、無任銘感、據報鈞座派遣重兵、進抵膠濰、轉旆北向、似對本師等語、聆悉之餘、不勝詫異、伏維値此國難嚴重之際、正吾袍澤團結禦侮之時、何能自相煎迫、復苦民衆、玆爲避免誤會起見、已令前方部隊、向後撤退、以明無他、究竟眞相如何、務乞迅賜電示、倘有所命、無不遵從、顧欲此種黨國不祥之事件、勿再發生於國難嚴重之今日、則馨香祝禱者矣等語、謹電奉聞、伏乞垂察、陸軍第二十一師師長劉珍年叩巧（十八）印、

設非警網密佈 海城幸免致乱
日憲兵捕獲王清山 匪團計畫乃歸失敗

【海城廿二日通訊】海城爲滿鐵沿線大驛、且尤爲故張作霖之故鄉、人盡知之、固勿須記者多贅也、乃今者又有受張學良之指令、銜以東北民衆抗日救國軍第二軍區總指揮之頭銜、名李純華者、曾於八月二日糾集部下數百名、並得各懷柔頭目之應援、竟擬一舉襲據海城附屬地、及日本野砲兵營、窺其用心、實欲效衣錦榮歸誇耀鄉里、擬與張大元帥云云者、前後幾夫也、乃日軍勇敢、徑截輜重、橫攻士卒、不終朝竟一敗塗地、爾後潰不成軍、三三五五結夥壓犯附屬地、無如日軍警備森嚴、毫不得逞、附屬地內住民亦以日軍保維有方、漸次安枕、乃不圖軍閥迷夢未醒之李純華、又復擬於滿洲事變一週年前後爲期、策謀其最後之一擧、頻以密探、派赴海城々內及附屬地內、探聽日滿雙方警備實力及防禦設備情況、惟以天網恢々、疎而不漏、李之間諜、卒被海城憲兵分遣隊長以下全員、極力活動、於焉逮捕、而李之一向之企圖、遂歸泡影、轉危爲安、斯不得不歸功於憲兵隊之力、

李之間諜被逮、事在九月十六日也、當日有平井松澤兩特務憲兵、奉命巡守於城內、於城內稅捐局附近、適發見有一名似避難民者、於是遂尾行其後、以窺其行動、比行至城內西街、該人似有覺、僞爲調查何事者、平井松澤兩氏即一人看守、一人急報憲兵分遣隊、於是該行迹可疑之類似避難者、遂被逮捕、比經審詢、據記者所聞、該人名王清山、年六十、惟精神体格不亞壯者、七月五日以來、即爲李純華之密探、赴海城附屬地內、及海城城內探聽日滿軍警狀況、凡十數回、李純華即以之爲依據、策其襲擊附屬地之運動、此次爲李之最後襲擊計劃、準備而前往者、探視者倘得生還、則八月三日、之大襲擊事件、又將重演亦意中事也、

官方恐該王某尙有餘罪、仍繼續嚴重審問、惟此陰謀既被暴露、則今後爲亂者、其亦知有所警惕矣、

對滿洲官民感謝 武藤全權答辭
囑本報傳達滿洲國民

【新京通訊】値此去年九月十八日打倒張學良軍閥一周年之紀念日、經奉天、長春、吉林、哈市、齊々哈爾、錦州大都市、及各鄉村之滿洲國農工商等人民團体、四百三十一處、目睹打倒惡軍閥、建設新滿洲國、純出日本軍將士之犧牲的奮鬥、故向武藤關東軍司令官、呈獻感謝狀、武藤大將感激滿洲人民熱烈之祝辭乃囑本報、將如左之答詞、傳達於滿洲國民焉、

當九月十八日滿洲事變勃發一周年紀念日、由滿洲國官民請團体、及鄉紳各位、向關東軍將兵、贈來熱忱之祝辭、本職不勝感謝、回顧張學良之橫暴、爆破柳條溝南滿洲鐵路、我關東軍、爲擁護日本所有之正當既得權利、乃驅滅張學良、而久居苛政下之諸君籍此機會憤然而起、驅逐人民之公敵、樹立新滿洲國、不期而日本之皇道主義、與滿洲之王道主義、出於一致、可謂天實爲之、滿洲國據王道政治之大精神而創業、已得日本帝國優先承認、其日又恰値與滿洲事變一週年紀念爲同時、斯意義益深而且大矣、故對滿洲國前途、有多大祝福之感、際此打倒軍閥紀念日、與日本承認滿洲國之機會、發揮日滿兩國共生同死之大精神、對內努力於維持滿洲國內之治安、與日滿之融和、對外求世界列強、諒解滿洲國建國之大精神、自東亞和平、以推及於世界和平、是爲日滿一億民衆天降之大使命也、其達成此大使命者、先以捨小異就大同之精神、滿洲國民、當一致團結、猛進以實現建國宣言、我關東軍將兵、爲日滿國民之福祉、對諸君之努力、自當加倍援助、今對於九一八紀念日、滿洲國官民表現之誠意、特述所感、以表謝意、並爲滿洲國三千萬國民、祝將來福祉焉、

營口被架英僑二人 英官憲正努力營救
日滿當局 決援營救被架英僑

【北平二十三日發電】當地英國公使館、與各方面該國憲官、正共同協力營救在營口郊外被匪賊架去之美國僑民中、二十三日與匪賊間所接洽之內容、若與發表、則對被害者之釋放交涉、認有障害、故暫時不發表聲明、

【倫敦二十二日發電】社營口郊外匪架去之波里夫人當局對之極爲憂慮、聞日滿當局已誓舉全力、援助英國當局之救出運動云、

駐大連 龍口永興德滙兌莊 廣告

敝號向在各大商埠作收匯兌多年想爲各界深知玆爲擴充營業及便利同鄉起見特來大連支設分莊無論電匯信匯票匯或欲包送到家均任匯主自便匯費克己手續敏捷如蒙惠顧無任歡迎謹將通匯地點列下

黃縣 烟台 龍口 掖縣 沙河 朱橋 招邑 奉天
濟南 上海 濰縣 周村 沂水 平里店 平度 沂州府
天津 北平 昌邑 蓬萊 樺川 新河 昂昂溪 滿洲里
青島 哈爾濱 營口 依蘭 佳木斯 富錦 黑河

寓大連監部通四十三番地 謙順昌銀號內 電話 五二七一 三三九八 二三四二七 二二六〇二

本行遵照行章規定於九月一日起開始辦理儲蓄存款利息優厚手續簡便另備詳章備供索閱凡有志儲蓄者請惠臨本行接洽無不竭誠歡迎

儲蓄存欵種類分別如次
（一）活期儲蓄存欵　（二）整存整付　（三）零存整付　（四）整存零付　（五）整存分期付息

大連 交通銀行謹啓

銀價騰貴現正購買物品最好時期無論何種均大賤賣務乞至弊店頭觀覽一次爲荷

各種磁器、漆器、銅腕器 日用金物皿等家庭日常所用傢俱一切並玩俱新貨俱全雜貨品一切完備

船

大連市浪速町三丁目
船塚洋行
電話 四三七九番 五五四三番（事務） 二二四八一（用）

滿洲中央銀行奉天業字總支行 廣告

開設年月　大同元年七月一日開始營業
業務要項　專營各種存欵放欵匯兌貼現及普通商業銀行一切業務
總行所在地　長春
本總支行所在地　奉天省城大南門內路西
電報掛號　九九九九
滿電話　通線 二五六〇 五六四〇　直線 經理室四六五七 營業室四六五八 傳達室四六〇七
日電話　營業室三七一九 營業室二四五八
日長途電話　經理室三〇七三
所屬各支行所在地　哈爾濱、長春、大連、營口、安東、開原、鐵嶺、四平街、公主嶺、洮南、吉林、綏化、雙城、黑龍江、山城鎮、遼陽、
本總支各行營業時間　自三月一日起至十月末日止每日午前九時開辦午後三時止辦星期六午前九時開辦午後十二時止辦　自十一月一日起自二月末日止每日午前十時開辦午後三時止辦星期六午前十時開辦午後一時止辦

對國聯深爲遺憾
日陸相態度表示
國聯側苟欲將日本除名　則日本決然不加以阻止

【東京二十三日發電】荒木陸相、廿二日午後二時、在陸相官邸、會見西洋新聞記者團、關於質問日本是否將退出國際聯盟事宜、陸相有如左之態度闡明、

國際聯盟、爲遂行保持世界和平使命之機關、故須時常顧慮世界和平、在日本側斷非欲退出國際聯盟者、蓋因國際聯盟自成立以來、日本即以忠實的態度、努力於聯盟事業、以期達成其使命確信除日本外、再無第二之忠實國家也、然而不幸今次關於滿洲問題、竟遭遇十三對一之酬報、即平常反日團對日本最示親善關係之法國、亦與同流合汚、居於反對日本之地位、顧及以上諸點、雖非爲之不平鳴、然對聯盟亦不能下表示遺憾之意、我等今雖不欲退出聯盟、但在聯盟關於滿洲問題、擬除名日本時、則日本決不阻止聯盟此等行爲、且決不懇求聯盟不出以此等行爲、此乃九千萬國民之決心也云云、

據美國務省側所傳
英法對滿問題態度
英則不欲危及日英關係　法則終將趨向擁護國聯

【華盛頓廿二日發電】關於滿洲問題、美國堅持不戰條約與九國條約之解釋故與英法兩國之態度似、示相當懸殊、頗有親日傾向、美國有鑒及此、斯蒂姆森長官乃派上院議員李德氏、渡歐接洽一切日下與國務省密電往返、極其頻繁、以進行與法國當局之交涉、據國務省方面所傳消息、謂對滿洲問題、英法兩國之事情如左、

一、英國屬領、雖支持美國方針、而本國政府保守黨側、則極悪使日英關係陷於危殆、即在麥首相與西門外相間之意見、亦不完全一致、

一、法國雖從來爲親日的、但於種種關係上、有支持聯盟之必要、故李德氏之運動、必能奏効、相信定可傾向於美國之方針、

而李德氏在聯盟審議報告書前歸國、對極東政策必有所樹立

法國政府發表聲明
極東政策並未變更
外間所傳純係無稽之談

【巴黎二十二日發電】對英國自由黨機關紙、克勒獨克爾紙日內瓦通信員之報道、傳法國政府、對中日問題、決定改變從來之極東政策云云、本日法國當局對記者團該謂法國對極東政策、無何變更、當即發出聲明如左、

法國之對滿洲政策、依然根據昨年白里安外相所聲明之政策以進、法國對滿洲國、並無承認之考慮、現只待李東卿報告書公表、更擬擁護聯盟之決定、所傳法國之極東政策已變更云云者、全爲無稽之談、即法國政府對白里安外相所聲明之昨秋立場、依然持續云云、

調査團報告書
已送國聯事務局
俟將其字句修正後　即分配於各國審査

【日內瓦廿二日發電】由法國克勞特將軍及法國希尼博士、所携行之不下四百頁之李東卿報告書、今日已送於聯盟事務局矣、而事務局側、在最近公表前、決嚴重保管之、該報告書中之字句俟修正後、即將付以印刷、分配於各理事國、審査、同時在南京東京亦必公表、

日若須退出國聯
隨時皆可實行
齋藤代理大使談話

【紐約二十二日發電】因出淵駐美大使賜暇歸國、代理大使之前駐英參事官齋藤博氏、本日會見美國新聞記者談話如左、

一視李東報告書之內容如何、若日本有退出聯盟不得已之事態、日本毫不躊躇即時退出、但李東卿一行之調査團、若能以中國所有之事實、儘量報告、則日本又何懼之有、

李東卿等
將抵維尼斯

【東京二十三日發電】李東卿等委員一行、豫定九月三十日搭意大利汽船甘奇號、到意大利之維尼斯、

甘地絶食已屆三日
祈禱紡績仍未停止

【蒲那二十一日發電】甘地氏雖絶食三日間仍不變祈禱與紡績、國民議會副議長、則云甘地氏今後若絶食十日則便回復絶望矣

閩民衆武裝團體
綏靖署正積極整頓

【福州通訊】閩綏靖公署以民衆武裝團体、可爲軍隊防共禦匪之補助、關係地方治安至爲重大、故對此極爲注意、日前漳州召集漳、泉、汀、龍、四屬綏靖會議時、已經議決整理民衆武裝團体辦法數項、嗣漳州綏靖行署、又頒佈地方守望隊組織大綱十條、令各縣縣長尅日督促從速組織、凡各縣區鎭鄉村有壯丁五十名以上者、均應組織此項守望隊、即以原有之區鎭鄉村長、兼任守望隊長各縣奉令後、正在着手組織中、福州綏靖公署爲決定整理民衆武裝團体計劃起見、五日起又在署召集整頓民衆武裝團体會議、計出席者爲綏靖公署代表四人、保秘書歐陽英、蔡振瑋、諮議寧可風、參謀鍾纖業、民政廳代表潘光國、陳焯琳二人、保安處代表林岑、葉在瑛二人、自五日起逐日在署開會討論、至七日會議結束、計議定辦法四十餘項、其重要者如下、（一）製定調査表、派員會同各縣縣政府嚴切辦理各該管民團實力人數及槍枝之調査點驗、（二）擬定整頓民團辦理保衛團方案、（三）防匪之碉樓野堡式、（四）改組不依法組織之保衛團辦法、（五）各地民衆武裝團体經常費之籌劃分配辦法、（六）清査戶籍辦法、（七）擬具民團訓練員任用條例、及各縣督促處組織規章、（八）擬具巡河隊組織大綱、其餘各案不勝枚擧、以上各種辦法條例規章等擬定後、一二日內即彙寄漳州行署、俟蔡廷楷同閩核定後、即通令全省各縣切實辦理云、

德對韓達森勸告
斷然予以拒絶

【伯林二十二日發電】關於德國軍縮會議退出聲明、軍縮會議議長韓達森氏、已促德國政府再加考慮、但本日德國政府、若斷然拒絶韓達森氏之要望、目下在日內瓦之德國外相諾拉特男、將親自向韓達森氏說明其理由、

滿鐵理事
任命何本氏

【東京二十三日發電】滿鐵理事中一名、已決定任命豫備大佐河本大作氏、而顧問則招聘豫備中將山內靜夫氏云、

日請延期討議
國聯可予承諾
惟期限尙須加討議

【東京廿三日發電】日政府要求聯盟事務局、擬在六週間內、提出對李東卿報告書之意見書、以故臨時理事會之討議報告書、謹請爲之延期一節已誌前報、玆據外務省接到之情報、日內瓦聯盟側、對日本意見書之提出並無異議、而延期開理事會雖亦可允諾、但六週間之期間、似嫌過長而有難色、然日政府並非固執六週間不可、即縮少爲四週間、亦可妥協云云、

美法通商協定
草案已告成立

【巴黎二十一日發電】駐法美國大使耶地氏、與法國政府當局、經數次之折衝結果、美法通商協定草案、已漸次完成、故同大使預定將携行右草案於二十二日由巴黎出發赴華府、

日軍部對岡村少將
所頒三項重要訓令
對于土匪應當勦撫兼施
對滿官憲須保密接關係
熱河平張問題應暫靜觀

（東京二十二日發電）携行日滿議定書已上京中之岡村少將、爲與參謀本部陸軍省及其他機關接洽、預定二十三日午後一時由東京發歸任、而由陸軍中央首腦部與有如左之指令、

一、爲確保滿洲國最重要事之治安、對匪賊行以政治的歸順之勸告、一方對不從者、則以高粱刈去爲期、行以徹底的討伐、

二、派往滿洲之官憲、須與滿洲國官憲、保持更加一層密接之關係、

三、熱河、張學良問題暫與靜觀、

籌備「九一八」
平學警衝突
學生被捕四十二名
警察負傷十有八名

【北平通訊】平市九一八紀念籌備會、十六日在北大第一院開會、因出發檢査日貨會有學生四十二人被捕（見另條）、茲悉該會對於檢査日貨、一切仍照原定計劃繼續進行、對九一八市民大會、仍加緊籌備、該會特發出通告及宣言云、

又訊、平市九一八紀念籌備會十六日下午在北大第一院召集各校學生代表會、準備出發檢査日貨、內六區署長延庚率領警士到場勸阻、學生不聽、因與警察發生衝突、警察多人受傷、學生男女四十二人被捕、十七日滿晨轉送公安局第三科、迄晚尙未釋放、茲將肇事經過、被捕學生名單、及受傷警官姓名詳誌如次、

肇事情形　十六日下午三時、平市中等以上各校學生代表一百六十餘人、在漢花園北京大學第一院開會、討論出發檢査日貨事、事前內六區署署長延庚業已得訊、遂派警數十人前往彈壓、延氏亦親率署內職員前往勸阻、而學生堅謂事關愛國運動、不當壓迫、依然出發、因之警士向前阻止、而學生遂以磚瓦亂擲、向外衝出、警察十餘人受有微傷、學生遂由前後兩門分散、而警察隨後追捕、因此北大前門及景山後、捕獲男女學生四十二人、計男生二十六人女生十六人、其餘多逃逸無踪、被捕學生暫拘於內六區公署、經承審員署訊姓名年歲住址籍貫及所在學校、其中數人爲尙未入學者、女生中有鄒冠英者爲重要份子、

深夜轉送　被捕學生經承審員一一訊畢、時已中夜、署長因向公安局請示辦法、局方令轉送第三科、該署遂雇汽車數輛、於上午三時左右將全体被捕學生轉送公安局第三科、到科後、經法官一一審訊、聞學生所供已往事實實爲純正愛國運動、出發檢査仇貨、警察不應阻止、致迫而抵抗云云、現學生尙在審訊中、仍無釋放消息云、

被捕學生　男朱昌玉（民國大學畢業）、男徐乃斌（北平大學高中學生）、女丁永年（考北大旁聽）、女宋靜廉（民生中學學生）、男路墨亭（中國大學學生）男郭瑜（北大民衆學校學生）、男王永安（北京大學學生）、男彭定乾（平大高大學生）、女關毓芬（法學院學生）、女李作相（考師大學生）、女趙蓮珍（考弘達）、女德貞（未念書）、男劉光祿（賦閑）男可徒丁木（師範大學生）、男金榮國（中國大學學生）、男高代之（弘達補習班）、男羅震寰（北大國文系學生）男李顯京（志成中學學生）、男彭方舟（法政大學學生）、男鄒善成（投考華大）、男陳翼峰（志成中學學生）、男沈維任（平大高中學生）、男鄧雲隆（東北大學學生）、男徐紹孝（十七中學學生）、男高仰先（朝陽大學學生）、男姚鑑（中國大學學生）、男汪汝霖（北大學生）、男楊學百（志成中學學生）、男尙之二（北平大學附中學生）男楊東海（北平大學附中學生）、男孟繁良（平大附中學生）、男王家來（師大學生）、女王仁梅（民生中學學生）、女金順卿（華光女中學學生）、女趙仲玉（平大女院學生）、女孫翠岩（女子文理學院學生）、女柴肇清（華光女中學生）、女鄭德馨（女一中畢業）、女藍瑞清（北方學生）、女武振坤（未念書）、女陶女鄒冠英（師大學生）、女陶凱孫（北大學生）以上男女共四十二名、

受傷官警　署長延庚手腕受傷、衣服撕破、辦事員劉萬昌腕部受傷巡官鄭寶泉手部受傷、孫亮腿部受傷、傅健中右腿受傷、武裝帶損壞、書記關志嘉腿部受傷、金德元手部受傷、巡長隆福手部受傷、郭福厚腿部面部受傷、剛恩榮足部受傷、祁德福路膊等處受傷、巡警包松到頭部受重傷、黃常煜腿部等處受傷、劉世恒臂部受傷、于長順足部受傷、金文晃臂部受傷、雷運生內部受有微傷、關慶海左臂受傷、以上共十八名、

永年輪運土案
禁烟委會調査眞象
鄂當局決審愼處理

【南京通訊】禁烟委員會電鄂府詢永年輪運土案眞象、並擬派員前往調査、

【漢口通訊】永年輪土案、經主管機關將雙清妻看押、聞當特稅處人員登永年檢查、王伯群之隨員劉燮卿出而阻擾謂當此等箱籠係某官行李、不得檢查、特稅處人員以奉命、故仍搜查、結果竟發現價値二十萬左右之毒品、當時即將劉逮捕、據一般觀察、此案決非市儈奸商所私販、此間主管當局、對此極爲注意、十七日已將特稅處之呈報書發表、張難先、陳希曾等均親往勸查、處理極爲審愼、現毒品全部封存、俟人物傳齊、即開始審理、該輪毒品共鴉片嗎啡九百餘斤、

【南京通訊】電王伯群稱、將對永年輪運土案、極爲震怒、因在雙清妻房艙中檢烟土等物、隨將其留漢待訊、此案主犯不難査明、王日赴滬、

鄂省克復匪區
善後無法辦理
惟以蔣氏勇於負責　或爲前途一線曙光

【漢口通訊】自鄂省勦匪軍事獲得勝利以後、多數人以爲可以打破歷年來兵匪相持之局、而恢復十六年以前農村安樂之現象、顧浩劫之後、非施以大規模之賑濟、則民力絶無復甦之希望、上月以前、各屬請賑、文電盈束、中央無力應付、委其事於地方政府、以妥籌辦法爲言、而省府承凋敝之後、忙籌軍餉、智盡能索、在本身幾成待賑之機關、焉有辦法之可言、各屬鑒於呼籲無門、不欲徒費口舌、近來罕聞庚癸之呼、乃以不了了之、非有何種轉機也、觀此則一切善後、包含撫輯與建設在內、皆因欵絀、而莫由進展、所謂在紳回簡到民間去之聲浪、官方所以督勵之者備至、應者殊不踴躍、故各縣在戰爭以後、瘡痍滿目、無善可陳、尤以鄂東爲最甚、黃安縣城十里以外、即有所謂赤衞隊者發現、此外縣屬各村鎭、無處不有散槍剩匪、此皆赤匪所遺留者、宜稱無論男婦老少、苟有德國軍之招致、（未完）

讀者快覽

—日曆—　○九月二十四日星期六（舊曆八月二十四日）

—氣候—　○西北風晴一時陰（二十三日上午十一時）○各地溫度

大連	二〇度八
旅順	二一度七
營口	一八度五
奉天	一七度二
長春	二〇度〇

—無線電—
自午前十一時　行情（特產、錢鈔、股票、）
自午後〇時十分　行情（特產、錢鈔、）各地行情、公設市場價目）新聞
自午後三時十分　行情（特產、錢鈔、股票、各地行情）新聞
自午後七時　新聞
一、二、三、四、五、——
六、介紹職業
七、新聞通報
八、氣象

請用華愛斯老牌橡皮

品質堅固　耐久實用　蓋世無雙　價値低廉
參利濟斯屯橡皮股份有限公司出品
總代理處　大連華祥煤油公司
大連市新起街四九
長電話二二六八二番

包辦中西筵席
應時隨意便酌
大連連鎖街銀座通
北京料理　扶桑仙館謹啓
電話　日人二二二二〇　華人二二一〇九

逕啓者本行從東西洋運來各貨下列各貨色色俱備在庫豊富廉價發售倘蒙各商惠顧毋任歡迎恐未週知特此聲明
亞鉛鍍平板　全浪板　全洋釘　全鉄線　全鬼針金
大連市山縣通二十一番地
合名會社　原田組
電話代表八一一一　八一一四
支店　奉天、大阪、東京、

臨時特別大競馬
開催日　九月二十三日（祭）二十四日（土）二十五日（日）　十月一日（土）二日（日）三日（月）　每日午前十時開始（雨天順延）
勝馬投票券　單勝式　復勝式　各金二十五圓
彩票入場券　金參圓
勝馬投票券附加券　金壹圓
於每次賽發賣之勝馬投票券附加券依還付規則還付之
景品
一等　金四萬圓　壹張（副賞各金六百圓）
二等　金壹萬二千圓　壹張（同各金四百圓）
三等　金壹萬圓　壹張（同各金二百五十圓）
四等　金四千圓　壹張（同各金壹百圓）
五等　金八百圓　拾壹張以內
附加賞壹等當籤番號末尾賞各金三圓末尾賞於各代賣店還付
彩票入場券代賣處

連鎖街心齊橋通	榮商會	電二二、二〇七
浪速町一五八	袋布榮舖	電四、四五一
信濃町一四一	原田商會	電四、三六一
山縣通	東和汽船株式會社	電五、一〇五
聖德街三丁目	榮太郎書店	電九、五〇七
西崗街一二五	仁恭錢莊	電四、二五二
監部通二八九	洪來永吳服店	電五、七二六
奥町一六	山田商店	電六、一六八
浪速町七九	福田硝子店	電四、三四〇
春日町一八	廣信社	電三、七一七
沙河口大正通	泰山洋行	電九、七〇三
橋立町一〇	露天市場事務所	電三、七二四
千代田町六	興順盛	電七、六八九
近江町一〇八	近江堂	電七、七一二

大連市西公園町六十一番地
社團法人　大連競馬俱樂部
電話三二五三番

藝苑

適廬雜談　振公

▲北滿賑災義務戲中之兩齣桼靠戲

此次北滿賑災義務戲中、有兩齣桼靠戲、（一）爲第一晚之別窰（飾薛平貴者爲本地名票傅本超君）、（二）爲第二晚之定軍山、（飾黃忠者爲烟台名票曲學海君）、蓋桼靠戲、較其他各戲又難一層、因第一須有靠架兒、紥上後緊襯利落、始能美觀、第二桼靠戲、未有不動手脚者、旣動手脚、即須有地方、倘一抬手一動脚、沒有準地方、則異常難看矣、曾記庚子年前、孫菊仙在北平唱戲、因不上座、恒日演兩齣、某日貼出之戲報、爲硃砂痣與黃鶴樓、人咸以爲孫飾劉備、龍常勝飾趙雲、及上塲始知二人互易、由孫飾趙雲、孫身量高而鬆懈、絕對無桼靠資格、且其台步、向來是隨便走、不講步法、演其他戲尚不覺若何難看、（其享名處在以唱勝人）今桼上靠、仍舊是曲着腰、甩着胳臂、（兩隻手沒地方）邁着大步、這分難看、就不用說啦、台下遂鬨堂大笑、以大名鼎々之孫菊仙、桼上靠竟如此難看、可見桼靠不易、故票友能勤桼靠戲、其程度亦自可知、但胆大妄爲者除外、此次義務戲中之定軍山、叫桼靠中很難的一齣戲、就以厚底桼靠桼巾大刀這四樣說、那樣沒工夫、那樣就得出醜、全戲共二十三塲、黃忠見到十五塲、是一塲比一塲緊、（難處在唱兒裡有身段並且還是快的）實在沒有喘氣的工夫、就憑這份赶虜、沒有冬夏的眞工夫、就叫作不行、再說手裡的大刀、脚下的厚底、背後的靠旗、面前的髯口、那樣工夫不到、自已跟自已就能糾纏不清、及至身上滿好之後、還須丹田充足氣口順、唱出來才受聽、把子熟習脚下穩、擺出來才好看、總而言之、不下些眞工夫是決然不行、日前曲君演此戲、記者因事未能往觀、據曾看者云、曲君此戲甚好、票友唱這齣戲能够落好、眞是不容易、又傅君之別窰、記者幸獲入目、極爲佩服、先以靠架說、擺出來極其好看、如起覇時抬手動脚之干淨利落、不下些工夫就作不到、此外如唱念作、亦深有研究、一絲不苟、其最爲可取者、厥爲處々規矩、決無外江派亂蹦亂跳大喊大叫的毛病（即所謂酒狗血者是也）、尤其是處々自然、與內行並無軒輊、票友藝術如此、亦可嘆觀止矣。

診餘瑣記（續）　張文熙

□連演醫壇□

致交媾不可能、因亦咳甚、所吐白沫、寒熱大汗如雨、而傳尸癆已成矣、頭上當有紅髮三根、取下焙灰服之、因用六君子湯、加黃連、明雄、桃仁類、少許與之服下夜間得寐次日早起作嘔、吐出癆虫一、長三寸紅綠花雜色、又來復診、遂減去桃仁明雄、僅以六君子湯即收功矣、後來謝曰、予家六人、均病無死去、惟予一人、賴先生獨生、恨相遇之晚也、同學李君、苦讀用功、因家計細、心肝血耗、至暮夜骨蒸、天明盜汗、予見脈芤濇而弱、因用猪腰子湯、加忘憂艸、煨食每夜五更時、瀉龍眼肉三五枚、隨津細嚥、約半月即愈。

一邵姓、腎虛成癆、咳嗽失音、坐必曲身、而後能寢、且痰甚多、諸醫皆以補肺化痰滋水之品、皆不應、及延余診治、見其面色鮮潔、並無滯容、因謂雖形消骨立尙可挽救、因謂之曰、藥不可服、痰不可化、恐愈化愈多、陰不可滋、脾不可健、但愈滋陰、則死愈速也、經曰、精不足者、補之以味、且有氣之藥、聞之多吐、宜不服藥、以留存胃中未亡之陰、爲龍鍾飲食的餘步、只能食猪腰子湯、生鷄子黃、鹽水海參湯、或羊肉湯、或羊腎湯、間日配搭用之、自可活命、若徒以草木無情之類服之、必不可救矣、邵從余言、依次服半月餘、已能行走徐步矣。（未完）

長篇連載　水中緣（八三）　趙恂九著

「你……你……你吃吧！」他全身都顫動了、他的聲音、不能安穩的說出來——像夏蟬在極細弱的樹枝上被大風吹着一樣的不穩。

「我……我我這幾天……。」許清民火紅着臉、心臟在亂跳着在漫漫地湊近美玉的身側、他越發的顫動了、他的咽喉、像發硬般的不聽他的命令。

「……」她靜默着。

「我……我愛你……」他情急了。

「你不要這樣！」她見着他湊近她的身旁、她裝着很鎭靜的樣子說：

「你快不要這樣！被楊岫雲見着像個什麼樣子！」她輕々的向外推他。

「妹妹！我……我我愛你！」他見着她不嚴峻的拒絕他、他全身在顫動着已倒在她的懷裡而她也無力來推他了。

「妹……妹！我……我眞愛你！」他吻她的臉頰。

「你快起來吧！」美玉用手把他的臉推開說：

「楊岫雲快回來了！」

他們倆沈默了一會、忽聽着有楊岫雲的脚步聲、他越聽越迫近、他遂急忙跑到自己的椅子上坐下。

第十六章

秦美玉自楊岫雲到許清民那兒歸家後、她的精神、總不離許清民的左右、她無論是在食飯或就寢、一閉眼便覺着許清民的形貌、幻現在她的眼前、即在上堂聽講的時候、也未曾把許清民忘過、她好像是個纔離娘懷的小孩子、一時也忘不掉她的母親般地纏綿、又好像河中的魚、一離開了水、便不能生存般的愛戀許清民、她又像是自動車、一缺了輕油、便會停止般的捨不得許清民、她更像火車、若無蒸氣、便不能前進般的鍾情於許清民、她更像濃霧裡的航船、一失掉羅針、便得迷於滄海中一樣的需要許清民、因此她在前幾趟、還邀楊岫雲一同去、嗣後她嫌惡楊岫雲有點打攪、便自已獨往、她若那天有事不能到許清民那兒的時候、她也必定暗中通個電話告訴許清民、說明她不能到他那兒的理由。

中國人物畫之背景表現源流（五三）　姚湘漁

▲仙判畫家

售恩、號南楚、萬曆中人、善人物、尤功貌海中神仙、名重當時。

周龍、字東陽、江南人、善人物、鬼判、恍若雲霧中出、

厲承德、字劍名、善人物、尤長鬼判、臻精妙。

▲普通人物畫家

吳偉、字次翁、江夏人、成化時、成國朱公延至幕中、以小仙呼之、因以爲號、善人物、蒼勁入神品、憲宗召授錦衣衞鎭撫待詔今智殿孝宗命畫稱旨、授錦衣百戶、賜印曰畫狀元其畫人物、筆法師吳道子、縱筆不甚經意、而奇逸瀟灑氣、揚溢於紙表、臨畫用墨、如潑雲、任意揮洒俄頃巨細曲折、各有條理、若宿構然、觀者無亦厭歎稱絕。

陳濟、字公謙、上海人、畫宗小李將軍、點染人物。獨步一時。

清代寫眞畫、甚爲發達、其所以發達的原因、因爲在上古時、人物畫爲補助政教的功用所以上古時實人物甚盛、至中古時佛教輸入、道教興起、人物畫變爲宗教的御用品、所以當時道釋特爲發達、到了近世、一無禮教的束縛、二無宗教的御用。加以郎世寧等、傳入西洋宗教肖像畫的影響、又以清代皇帝、利用繪畫、爲粉飾太平之計、以施其牢籠之政策、所以人物畫、由故實、道釋轉到寫眞上、遂這就是弗理契所說的『爲肖像畫開了非常有利的地盤的常是宮廷的專制文化』的道理。

吟壇

中秋賞月　張硯塘

窗前賞月月團圞。舉酒高吟興未闌。好似天公來湊巢。空中獻出大冰盤。

尋常三五夜團圞。也有淸輝出廣寒。那及今宵明月好。大家玩賞倚闌干。

把酒高歌獨倚闌。銀河皎潔月光寒。人間共酌黃金盞。天上偏呈白玉盤。

長篇小說　眼底微塵錄（一五四）　生源

第十一回　柳巷鶯艷悲羅楊梅　窮途落莫運交桃花

劉少爺你不愛到我這兒來我沒法子、可是我話不得不對你說明表一表我心跡、無論如何、請你抽出點空來去坐一回吧、倘志見鳳英一番歎語溫存、已有點回心轉意、但一想到鳳英給自已的痛苦太深、所以仍然拒絕道、有話就請你在這兒說罷、我不敢再踏進你的閨房了、鳳英道　這兒是行路的大道、不是說話的所在、那能隨便說話哩、劉少爺你說了這種話、我非得請你去一趟不可、你若一定不去、我願意就死在這裡說罷、將頭一抬、直向電燈柱子上衝去、只駭得文彬赶緊在他後背攔腰抱住道、鳳英姊、你有話好說、倘志想不到鳳英有這末着拚死、便也緊々地握住鳳英的手、底聲的安慰他道、鳳英、你不要這樣、我們就一同回去也就是了、鳳英雙淚交流的哭着道、我將心都挖出來給人、別人仍是不信、活在世上還有什麼樂趣、我現在已明白了、你陪我們一同回去罷、鳳英聽見倘志肯去、便拿手帕拭了拭眼淚與倘志手攜手的、文彬也跟在後面、到了萬花院、鳳英將倘志向床上一推、便撲在倘志身上哭了起來、直把個意志堅決的倘哭得心旌飄搖、六神無主歎化道、鳳英你不是對我有話說麼、你儘哭嗎、鳳英道我知道實在對你不起、愛你翻成害你了、你現在還流不流、倘志道、現在好了、大概是輕的緣故、不過我父母已知道我生過花柳病、所以儘我說什麼話也是不信任我了、我本來非常的愛你、有娶你的決心、在父母面前祇說你是個女學生、父母已有允意了不意生了這場病、父母已知道我在外面不大規矩、所以父母已不能讓我婚姻自主了、我上次寫了那封信給你、也是一時的氣憤、現在已追悔不及、望你原諒我吧、鳳英道、這是什麼話、我害你到這樣兒、當然是我不好、祇悔那一天我多喝了酒、將心也喝糊塗了愛你心切、那裡知道就要出毛病、罷得劉少爺是明白人、不然豈不要罵我們做妓女的一個有良心也沒有嗎、倘志道、當妓女的本都是嘴上說得風光、那有眞良心的、鳳英道、劉少爺這句話也不能說錯、

歌詞　西湖佳景　張雨村

西湖佳景　—夏景

西湖佳景、往來男女遊、同登畫舫舟、鷺鷗、荷花紅如球、荷葉遂江流、才子佳人携手、同登近水樓、午後、納涼食雪藕、行令飲美酒、花枝作酒籌、傳盃不停留、把盞樂不休、近江樓、佳人愁、才子讀春秋、愁樂兩悠悠、低首、斜倚欄杆愁、遙望採蓮舟、紅男綠女拍掌、要奪五魁首、老叟、多飲幾杯酒、醉臥採蓮舟、萬里雲厚、波生急流、頃刻變宇宙、雨瀑流、風打船頭、浪花浮、不自由、個個添憂愁、水手駕小舟、汗流、才子佳人愁、要弃紫菱洲、轉瞬來至沙灘、風雨片時休、再遊。

明濱詩抄（七）　勝厓騃子

（伊藤仁齋以論語爲最上至極宇宙第一書靑淵少帥事埼玉高蘭香龜井南冥著論語語由其子昭陽著迷志）

望岳

落落雄姿天半懸、弱時吾亦蹐其巔、白雲高動層標外、碧海遙開大麓邊、度險陰崖醬凝雪、滌腸神井掬寒泉、岳容依舊人將老、傾首車窗。年感往

▲甲子八月二十九日藍田先生全集刻成親故相集舉報告祭於東京麻布一本松賢崇寺賦代香語

隻字猶思手澤存、拾收遺稿細評論、八旬經學多玄味、四卷文章無擇言、才拙未能振消統、刻成誰謂報師恩、潔齋相集賢崇寺、如接當時嚴厲溫

▲奉輓海東松方正義公

不負國家元老稱、經綸夙抱理財能、百千嘗作孤兒父、九十果看陰德徵、過歷再生天有寵、臨棺復活壽如陵、憂時殊仰支傾志、要使斯文身後興

（公共任日田縣令與同志謀開知春社收養孤兒及長皆以松目名公後任大藏大臣進我邦貨幣制以金爲本公老後川心教育以四十萬金充儒教復興費昨年湘南之震公壓而不死天意可知矣）

一回効散

牙疼　頭疼　服之有效

可治神經疼與保養神經健康

神經痛與留馬窒斯之最良藥

試驗僅五分鐘

本舖　森田藥房

完全!!　保我們的齒牙

獅子牙膏

=爽快的香味=適度的刺戟=適確的效果

獅子牙粉本舖　株式會社　小林商店

78-20

明治牛奶咖啡糖

好糖是人人皆愛

名譽因愛而彌彰

大連市弥生町八番地　明華糖果食品公司　電話　七八七四番

招募特約店

希望者報名買問即與詳細答覆

女子無才便是德

此種舊思想必須打倒而革新之

昔人每以女子無才較爲有德但是此種思想隨世界之進化已成過去名詞再無立足之餘地矣思想如是藥物亦然即以潤腸品而論那些粗劣之瀉鹽瀉油今已逐漸淘汰而代以科學新品清導丸此丸係最新之潤腸劑導滯平肝盡美盡善和平功力出自天然不特無臭無味勝於舊品而且潤腸而不峻瀉和胃而不絞痛君如患有便祕頭疼肝陽胆疾頭暈舌苔面疹口臭等疾但服清導丸便可快心快意諸症告瘳絕不損及絲毫於腸胃也各藥房均有出售或直向上海江西路四五一號韋廉士醫生藥局函購每瓶七角六瓶三元五角郵費免收

韋廉士紅色清導丸　PINKETTES

各地新聞

再令東邊各縣 注意保護僑民
倘在該縣僑民被匪傷害 縣長警務局長分別記過

奉天 奉天省公署。省長臧奉九氏。頃通令東邊各縣公署云。本省毗連日韓國境。交通便捷。事業繁興。外僑雜居。加諸歷關係情屬密切。近月以來。東邊各縣之外僑甚多。若不加意保護。深恐初年之大刀會匪有時蠢動。誠恐波及外僑。於月之二十二日。通令東邊所屬之各縣長。一律加意保護僑民。倘在該縣僑民被匪傷害。將該縣長及警務局長分別記過云。

派員視查剿匪情形

奉天警務廳長三谷清氏。頃以時屆秋季。各縣胡匪勢仍披猖。地方治安最關重要。各縣警務局及警察隊等。其剿匪是否盡職。有無偷安玩忽職責者。必須派員視查。而便分別懲獎。該廳乃派視查員六名。分往各縣視查云。詳

催送稅捐冊驗

奉天 稅務監督署。于昨通令安東十九稅捐局云。爲令行事。案查各稅局。應造上年八至十二。及本年一至七各月份稅捐報冊繳驗。送經前財政廳。令飭查核造送在案。本署成立。又經查案令催。截至現在止。未據造報者。尚有多處。例行事件。尚復玩忽若是。試問成何事體。除分行外。令行仰該局遵照後。其未送冊驗。迅速查明分月造送。以文到十日爲限。勿得再延干咎。切切此令云。宗

聯合游運隊 奉令出發剿匪
由瀋縣警務局長常荷祿指揮 警餉依期發放不准拖延日期

奉天 警務廳爲澈底肅清本省境內匪患。特於日前。飭令保安第二大隊。着手準備出動擊剿各節。已誌本報。茲該隊之全体官兵。一切應需槍彈。均已準備妥協。更爲充實軍力以便討伐計。由瀋陽縣警務局撥派步警隊一百名。騎警五十名。瀋陽警察廳派騎兵五十名。協助保安第二大隊出發擊剿。聞該隊將由瀋陽縣警務局長。常荷祿指導出發剿討。該項剿匪隊。定於月之二十日上午出發。先赴縣境城北之八區境內。然後開始遊動之擊剿云。

又警務廳近查各縣警務局。對於發放薪餉。往往延宕期限。藉圖漁利。茲特會同民政廳通令各縣。規定放餉日期。倘逾期不發。准由各長警據情報告縣長。加以懲處以防弊端云。宗

稅局派員查稅

奉天 奉天省城稅捐局。以該局所屬三家子。皇姑屯。蘇家屯。北市場。新城堡。及各邊門之分局長。辦理員司。對於征收稅務事宜。是否認眞。有無侵吞浮收影射勒索各項情弊。應行加以考查。以資整頓。是以于月之二十二日。由局派員數名。分往各分所。詳爲調查辦理之成績云。詳

惠霖火柴公司 定期開工

奉天 大西關王翰林胡同。惠霖火柴公司。於去年事變後即行停工。茲經實業廳議定仍行恢復該公司定於十月一日開工。由實業廳派員。常川駐公司監理一切。該公司所有之工人。於去年事變停工後、即行解散。約一二日內即出佈告招集。該公司工廠之內部。於明日二十三日。開始整理云。宗

商工發起之 滿市介紹展覽
日期廿七午後地點大和旅館

奉天 各商工機關。所發起之滿洲市場介紹展覽會。業已準備就緒。定於九月廿六日。在奉天輸入組合會樓上。舉行日本派遣委員會。討論分担一切事務。但廿七日午後一時。假奉天大和旅館地下寶爲議場。開各蒐集貨品檢查會。如有專門不完備之點。儘量補足之。而期日本內地出品。得有良好成績云。茲將該會規定事項列左。

滿洲市場介紹展覽會派遣員

日本側實業家代表。奉天商工會議所副會頭。奉天輸入組合評議員。扇利洋行主。上田利一。奉天輸入組合評議員。同日滿貿易館代表者。熊野商會主。熊野光次。滿洲國側實業家代表。奉天系棉雜貨同業組合之表。吉順系房。單報忱。同上。奉天市商會職員副團長。高竹坡。奉天市商會囑託。奉東日報社。片山滿城。奉天省農務總會代表。奉天實業廳農務科長。千原榮。奉天實業廳。工商科長。鏡鏡瑩。奉天商工會議所。調查課員。工藤敏雄。奉天輸入組合。職員。矢部僊吉。南滿洲鐵道株式會社。奉天事務所商工係主任。吉田市郎平。滿洲國協和會。委員。紀井一。國際運輸株式會社。本社計畫課。中原操。滿洲輸入組合聯合會。大阪出張所長。早瀨賴二。

滿洲市場紹介展覽會派遣役員

團長。上田利一。副團長。高竹波。庶務。會計委員。吉田市郎平。同。千原榮。設備委員。熊野光次。同。鏡鏡瑩。同。單報忱。宣傳委員。紀井一。同。片山滿城。運輸委員。中原操。交涉委員。早瀨賴二。同。藤敏雄。同。部矢僊吉。

滿洲市場紹介展覽會蒐集的目錄

第一部 家庭用品

一、陶磁器（二）漆器（三）硝子製品（四）琺瑯鐵器（五）輕金製品（六）金物類（七）擬皮製品（八）假象牙製品（九）時計貴金屬（十）電氣機具（十一）自轉車（十二）扇子（十三）文房具（十三）室內裝飾品（十四）染料塗料（十五）度量衡（十六）藥品

第二部 服裝雜貨

一、化粧品 二、帽子 三、莫大小雜貨 四、襪子、五、手袋 六、洋襯衣及其同附屬品 七、皮帶襪帶 八、靴 九、絹、（人絹）織物 十、毛織物 十一、棉系布 十二、毛布 十三、縫系、縫針 十四、釦 十五、小間物 十六、手藝材料 十七、眼鏡

第三部 食料品

（一）調味料（二）茶（三）罐詰（四）鹽乾魚（五）菓子（六）飲料水

永吉縣各鄉區 悉被胡匪占據
公安分局長帶警來城避鋒 改編爲四隊分赴四鄉游擊
情報處報告匪情

吉林 永吉縣外區。多被匪佔。公安各分局。除被匪迫走外。餘者皆由各分局長。帶領來城。關蔭軒縣長。呈准上峰。將公安警士。暫編爲四隊。由隊長率領四外游擊。刻正在編制之中。永吉縣公署。設有情報處。每日由保安馬隊。派探警四出秘探匪情。以便由縣轉報滿日軍事機關。茲錄十七日探警報。告於左。

（一）董喜升。赴城西二道嶺子。據住戶張立聲稱。匪首富國。金山等。率匪三百餘名。現在汪東蜜什哈站盤踞。又匪首東昌好等。現在江東二道嶺子盤踞。人數不詳。又匪首北平。章上飛等。現在江東大屯一帶盤踞。人數不詳。

（二）徐天珍。赴城南。行至牛拉屯。見住戶齊洛二家上房。及東西廂房。共九間。昨晚後半夜。被匪千餘名。以火焚燒。匪號不詳。燒完匪向上下貴子溝。大風滿等處竄去。現在該處盤踞。又大蘭屯地方。現有該股匪人一二十名。往返竄擾。

（三）楊有山。赴城南。行與紅旗屯探。據路遇上下貴子溝。住戶于姓。宗姓等聲稱。匪首子九洲。孟管君。周某等。共一千餘名。現在上下畫子溝。大小風滿一盤帶踞。

（四）趙海山。赴城南。行至小鑑放屯。探據路行人聲稱。大蘭屯。現有于九洲帮內之匪餘名。竄到該屯等情。又探至紅旗屯。據住戶金姓聲稱。牛拉屯昨晚後半夜。去匪將住戶齊姓房屋九間。以火焚燒。匪數不詳。匪首于九洲等。並綁去該屯住戶滕姓一名。並到紅旗屯。綁去燒鍋外櫃一名

旅順飛機到安

安東 本埠於昨。由旅順開往來安飛機一架。並未逡遛多時。隨即向二道陽河方面駛去。聞該機。乃爲偵查李子榮匪帮根據地。再爲前往爆炸破壞。以除地面患害。而保農民秋收。但該機去後。如何炸擊。尚在逆料中云。競

新粮登市價落

鐵嶺 近日來鄉民爲避匪難起見。遂將高粮元豆等食粮。均爭先恐後收拾。因而市內新粮逐次增多。價值均隨之落跌。最近兩日間。元豆每斗。（現在高價八十元（差及奉票九元有奇云。鴻

隊長擒得胡匪

安東 本埠縣界。五區石嶺村。於前日忽發現大帮胡匪百餘人。盤居左右。後被公安第一中隊長得知。當即率領部下捕剿。彼時雙方接觸。約二小時間。結果匪力不支。紛紛潰逃。而該隊長。尾追不止。隨得捕獲匪人全勝一名。帶同歸來。再便報告匪勢情形云云。

火車悞點三時

安東 本埠頃據安奉鐵路消息。於昨由奉開安之列車。在草河口方面。因發生匪故。該車稍似候停。以免乘客驚惶。待車抵安時。已經十一時許。較往日到站。能悞三點餘鐘云。

長春教育界 風潮
張硯田吞欵被控 吳長春野心又起

新京 長春縣教育局長張硯田。自接事以來尚知改革。惟對於私人方面多方吸引。對於欵項方面百計圖謀。有囊中不飽不止之勢。近被地方公民告發。共計七起。第一起杜寧峰。第二起趙樹勳。李蔭田。第三起孟昭容。第四起郝令九。第五起張文海。第六起徐擇言。第七起何世慶。在文教部教育廳監察院等處呈控。該局長已難脫公道。勢必撤懲。前被學生逐出吳長春。近來大肆運動。有不得局長不甘之勢。假設果某再若登台。長春教育前途可爲一哭云。

報面日語學校

（59）

因爲那個カラ當因爲講，還個カラ當從字講，所以很不一樣，

ミナミノホウヘイク向南方走，ホウ是方，スグ是少少，還句不用スグ也行，ソノソバ是那旁邊，ソバ是側，

還全一句話問道的時候很能用着，請好好念一念！

フトウカヲタイシヤウヒロバマデナンゴウデンシヤデスカ，從埠頭到大正廣場是幾號電車，

ドコマデデスカ，到那兒去，

上電車剪票的必定用還句話，問你到那去，因爲他問你要是得換車，他另外必再剪一張票給你，你再拿那一張票去換車，

ニホンバシマデデス，

到日本橋，

橋平常都念ハシ，但是在還個地方就變成バシ了，ハシ是橋，另外著（筷子）也叫ハシ，同一的念法，

イマニシヒロバテイリユウジョウヘツキマシタ，

現在到西廣場電車站了，

ソレデハクルマヲオリマショウ，那麼下車罷，

在還句裏單提一個車，就得念クルマ，假使要說デンシヤ也可以，不過提クルマ較爲省便，オリマショウ是下來罷！

ツキハデンキユウエンマエデゴザイマス，

下站是電氣遊園前，

還句話是電車上車掌說話的口吻，還是告訴乘客的，

海寬佔據地盤
四方臺綏所等十四個村屯 向各村屯索保費充作軍餉
湯崗子匪一度夜襲

鞍山 佔據筆館堡一帶之綠林頭目海寬。其部下各佩白布臂章。名爲東北救國軍。以與三勝之胸前三角黃市章相別。近日佔據四方台綏所屯等十四個村屯。以其麾下各頭目分駐護衛。向各村約求保險費充作軍餉云。

十八日午後八句餘鐘。湯崗子警官派出所警戒員三員。在對摩閣前巡邏之際。突由龍泉別墅前出現怪漢數名。問其伊誰之間。忽從玉泉館黑暗處鳴手槍一響。又連向龍泉別墅射擊五六槍。三名警戒員即時還槍應戰。一方向派出所報告。湯崗北方三百米途之地方。有匪擬破鐵道。急往討伐。離戰十數分鐘。始將匪擊退。聞此次係來破攻溫泉會社爲目的。誠該地守備隊。防範未然之功也。

兩個頭目同日完婚 喜帖二千每張一元

鞍山 據某方確報。匪首石玉清之義子五福。亦小頭目也。年十九歲。於十九日。在遼陽七區柳家莊。舉行結婚。頭目寶勝亦於是日在王家莊完婚。各籌備盛大之喜儀筵席。每東道各出喜帖一千張。每張招待券大洋一元。分配於各村長。及殷實家云。

駐所營界娘々廟村。自衞團游擊第二隊。於日之下午三點。該隊出勤後。竟有胡匪二名。闖入該團所內意圖不軌。當經有人瞥見。巡往報告。該團副隊長曹某。帶隊返回。四面團攻。立將二匪斃於院內。並獲得槍枝子彈。上前視之二匪乃平時著名盜魁。一係李姓。報字山好。一爲任姓綽號東順。今遭惡報可謂惡貫滿盈矣。俟經檢查廳檢驗吏勘驗令該會掩埋云。

人票逃回三名

鞍山 十九日立山菜市。早三時許買賣菜人甚多。突由人叢中。現出胡匪三名。二名徒手一名持手槍。將王青閣等四名綁起。帶往鐵道西。將過鐵道口時。見有守備隊。匪即不知其所以逃避之門。四名人票乘機逃跑三名。此次被綁之人票。均係買菜之人。遇機脫離幸運眞誠不淺云

禾稼限期割竣

蓋平 本縣入秋以來。胡匪充斥。純因青紗障起之故。現已禾稼成熟。理應收割。是以辛縣長佈告四鄉農人。限於月廿五日完全割竣。豫防匪無處藏云。

九一八四民慶賀
軍政商學各界舉行熱烈遊行 日軍閱兵典禮飛機實彈射擊

錦縣 滿洲國於去歲九月十八日國基告成。於茲一週年矣。東亞又增加一獨立國。我四民等復入天堂。回憶曩昔勢不能不有所慶賀以紀念之。乃於月之十九日。由縣長率軍警學生及農商人士數萬餘人。手執國旗。口呼萬歲。遊行街上。并有男女學生作出種種慶祝標語。共同歌唱。最終至車站集中撮影誌紀。四民高呼滿洲國萬歲。滿洲國萬歲而散。

又訊駐錦日軍第八師團長西中將。茲於九月十八日。舉行全師團大閱兵。凡步馬砲工及空五軍出動。西中將着禮服騎洋馬。由早五時起。至東大營交通大學至車站。全師團某令。并有我方軍警附列尾末排成分列式。發花砲三響。共向師團長旅行閱兵典禮。當時寫眞紀盛。復於早八時。齊集南河原演習各軍技術。飛機翔空演出種種重砲實彈射擊其聲隆隆。各軍依次演射。咸均百發百中。下午一時。在電燈廠備有大餐。分宴日滿各機關要人。此次閱兵典式。爲在錦第一次盛擧也云。

一八兩區匪患最甚 搶擄燒殺日有所聞

錦縣 本邑前值青紗帳起之時。盜賊蜂起。百姓困苦。已達極點。現田苗將倒。匪氣仍不稍息。惟一八兩區匪患最甚。搶擄燒殺日有所聞。所至之處民不聊生。老幼弃走呼號。農無寧息日。月之十三日。警察第一分局。望山堡分

某輪船經理談 水災匪況秋收
造成從來未有之景象

哈爾濱 哈爾濱輪船新自下江歸來。該輪馬旭九經理對記者談所見聞。下江一帶之水災匪況及秋收狀態如下。斂船航行下江。至今計有七次（軍用在內）。營業上較往年之損失已不可勝記。造成此種營業不景氣。水災胡匪及秋收均有直接間接之影響。水災因爲牡丹江。岔林河。馬蟻河。三路上游發水。集於三姓之松花江堤而致。斂船於八月三日抵該處。時南岸城外一大壩。上有多數露居待救之災民。於壩旁。任災民登船。據云城內屋頂尚有數災民。延頸待救慘呼求救。狀甚可哀。船即停。遂令舵船赴城內一面救人。一面撈買小米。好作食料。計共救災民一千四五百人。停泊五日。斂船及當地之源茂店。共撈買小米十餘袋。悉數食盡。最初水與屋檐平。五日後即退落三尺。災民下船始得東駛。九日抵綏濱。災情較三姓稍輕。救人七百。運赴富錦。時富錦亦被水。城內稍有回頭新甸。通河各地無不盡成澤國。水最盛時。南至南山。北至北山。全成一片汪洋。目前水已消。所消約有盛時之三分之一。近來天氣漸冷。每一思之實爲災民心寒不已。木蘭縣八月二十八日。曾有數百匪人攻打縣城。但爲駐富地之海軍軍艦擊退。佔領附近之高家屯。後被江軍第五旅劉團打退。但屯內已搶掠一空。富錦因曾爲華川縣長之張耀武聚衆千餘作亂。定於九月五日。在城內經吉軍第三旅楊嗣博旅長收降。屆時雙方發生誤會。張匪衆入城。即巷戰起來。結果降匪及收械甚多。匪死四五十。兵死數名。雖無大損失。而城內居民已飽驚惶矣。九月九日綏濱縣匪五六十人架小船攻入。葉縣長因乘斂船來富。尚未被難。而科長某及當地仕商數十。則已被架走。後有無下落。因營業關係。未得探明。十二日夜岔林河鎭亦被匪襲入。時東頭尚有日軍駐防。但黑夜之間。不便與戰。千餘匪在西頭搶掠一夜。紳商被害者頗多。至天明日軍即開始將匪擊退。綁去四五十人。十四日船回至新甸。該處正殺聲震地。蓋新甸紳商所組織之自衞團。正興當地大刀會匪激戰中。團兵數百。刀匪無數。（因無統計）但因戰門器械及有日軍協助自衞團。雙方頗足相待。團兵雖將刀匪擊斃其衆。但對方氣勢尚在洶洶。至於秋收。大体看來。僅爲往年五分之二。大豆最好。小麥次之。餘幾如無有。就地域論。以富錦爲最好。尚能收得三分之二云。

流彈擊斃卡丁

騰鰲堡 鎭街近因匪勢日增。商農人家。均得上園守卡。于月之十五夜間。北街黃皮舖。遣去下卡之徒弟某某。名未詳現年十九歲。正在園墻守卡。不知由何處、飛來槍子將該徒弟擊斃。當經劉分局長驗明。純係流彈所份。令伊裝殮。待其家來人。拾回掩埋。聞該學徒。家住唐馬寨。其母。其兄。其妻。均行前來惟其妻到晚。未能見面。因之哭泣之聲。令人難聞。當經其兄。花洋五十五元。抬回家中安葬。

顧某通匪潛逃
自衞團成立農民紛紛歸去

營口 縣正北鄉。乃縣屬警察四分署管境。有顧福田。是該鄉農會長。素日武斷鄉曲。於去年變亂後滿地胡匪。匪首靠天係其堂侄。說票保險。均經其手。以致餘中獲得金錢累萬。凡靠天所得車輛。衣服首飾。均匿藏其家。嗣被大高坎何潤亭舉發。被大部隊抄出若干贓物。顧某知事不了。已潛避他方。縣屬八棵樹村一帶。經該村委員長等。呈上峰。成立自衞團。及保險隊等。刻已成立。佈置警備妥協。因是該村一帶。即漸平靜。而居營之避難民。近日均乘車返村以便割禾而爲收藏云。

秋收減而秋雨涼

孫家台 入秋以來。日久未雨。因而禾稼覺旱。以至秋收稍減。據農戶云。緣秋雨缺欠。高粱籽粒未經灌足。谷豆亦然。所以年景減去十分之三。近兩天天氣忽陰忽晴。時雨時止。昨午後七時三十分。濃雲厚佈。至八時許。大雨如注。至九時方止。今日晨朝氣候漸寒。一番秋雨一番涼。誠哉斯言也。

江公安局調查 道外被害統計

哈爾濱 受大水災最慘之道外地方。近以抽水工作之進展。已漸次部分的復活。浸水家屋亦次第減少矣。同時對道外人民所蒙之損失之調查已將完了。其總額約達二億一千三百九十八萬零五百七十九元。濱江公安局調查九月十日現管內水災情形報告書如左。

一、罹災面積 二五方華里
一、罹災戶數 一七一〇一戶
一、罹災人數 七七六五〇名
一、死亡人數 八九名
一、現在樓上避難者 一四五二六名
一、領急救者 三〇九九名
一、家畜死亡數 三五〇
一、倒壞房屋 一一七五間
一、飲料水第一、二、三分局內。使用井約二百一十餘
一、財產損失二二三九八〇五七五元

擊下肉票 復又搶去牲畜

海城 昨夜有胡匪三十餘名。在荒嶺子西南孤家。綁去某姓子。嗣被荒嶺子發覺。開槍遙射。匪懼棄票而逃。至徐家園子玻羅堡子。拉走牲畜二十餘頭。復至河沿。綁去人票五名。即行他竄。

局長冒雨查勤

海城 天久不雨。道土沒脛。車馬過處。塵土飛揚。今早雲生西北。倏而遮盡青天。傍午雨勢漸々。數時未止。警務局長滕仲文。以此雨際。恐各長警對於勤務。稍有怠惰。因茲僨事。遂隻身冒雨。巡查各處。而免疏虞。

買雞卵老嫗被騙

海城 某嫗在大街買安鄉人雞卵三十個。共核奉票四十五元。數目點清畢。該嫗取出奉票一張一百二十元。交其蛋價。賣蛋者無錢找與餘欵。遂特票向他處分破。不料該竟一去不返。逃之遙々。老嫗等候多時。不見其蹤。知被騙去。乃携卵歸家。

婆媳行竊被獲

海城 近來城關在街巷遊玩小孩手鐲。時有被竊者。然終未獲得其人。該賊亦技高胆大。竟在人烟稠密之大街。施其慣技。據某小孩手鐲。爲崗警督見。當場捉獲。送之法審廳訊去矣。竊犯乃係婆媳二人。服餘尚不鑑穢。蓋亦貧所致耶歟。

緊要聲明

敬啓者先君孫明泮於民國拾九年七月拾三日將自己復縣西藍屯房基地一日賣與該村蒼永純當時分文未交只立借帖三張屆期不但分文未付且又携契潛逃意欲抵押轉賣深恐各界受其欺瞞特此登報聲明倘有故意收買抵當者鄙人概不負責

鳳鳴島會交流島孫正煥謹啓

緊要聲明

逕啓者敝號副經理郭紹棠今已辭退別有高就曾入股本大洋三千七百五十元正今亦依數撤出所有貨物舖伴及外欠賬目一切均經點查明白身錢股應得餘利及股本等欵已竟如數支取清楚向後對於德盛堂郭紹棠名下銀錢交際担保証一切事宜與敝號無關特此聲明俾衆周知

開原 協和謙豐記主人啓

徽章遺失聲明作廢

啓者敝人日前赴衙辦事因一時不慎致將本社前發給之第二五九號徽章遺失遍尋未獲今後無論落於何人之手概行作廢恐未週知特此聲明

海倫泰東日報社長王子玉啓

耳鼻咽喉科 小兒科
渡邊醫院
大連市信濃町四前 浪速町停留所前 電話五六四六番

吉光金庫 大型及手提 各種
佐井田洋行 大連市監部通 電四五五二

不二 便利低廉 堅固無比
膽寫版
大連市榮町二番地 惠比須町電車站前
大氣堂 電話四二四九番

各種機器特價出售
機器 鑛山、土木、農園、鐵路、工廠等用
大連市山縣通 蘆田洋行 電話長三四〇六

泰東介紹欄
五行欄 一次一元 四次二元 七次三元
十行欄 一次二元 四次四元 七次六元
求事廣告半價、不出名者倍價、名在此加三成、全年半價

並有間宮式以及手提金庫俱全
大連浪速町 電三〇一五、
山形洋行

辦理關於民事刑事商事法律一切事業
辯護士大律師 長古三郎
事務員 劉日新
同 龐世富
大連但馬町二六 電八八六〇

至急 **募特約店**
大連市、營口、遼陽、奉天、撫順、四平街、長春、哈爾濱、安東等重要商埠均一個特約店
希望者請向接洽
大連市大黑町九〇
日滿食料研究營業部 電話七六二二

遺失錢條聲明作廢

敬啓者敝人由本年一月十日在洮南廣泰號存現銀大洋二百元之收條乙紙不意於國曆九月六日匪軍攻破太本站時遺失而此項收條亦該號聲明註冊嗣後該手內錢條無論落在中外各界人等作爲無效恐未週知特此登報聲明

敝人突泉縣太本站 靳向陽啓

啤酒 金星牌 サッポロビール 麥酒及販賣
大連山縣通一四一番
盛進商行 電話五四七七番

招募特約店
希望者報名質問即與詳答
大連彌生町八 電七八七四
明華糖果食品公司

刀匪攻縣計劃

盤踞五區各村聯絡各帮匪團
先繳撫順槍械擬再襲擊縣城
石橋子村被匪搶綁

本溪　距城約百里。五區管境。望城崗子一帶。日前突被由新賓縣竄來。號稱民衆自衛軍。第十路司令。李仙橋者。率部七八百人。將各村佔領。張貼安民佈告。行使軍用手票。並派出代表數名。分投聯絡。各帮匪團。聞已將匪首。張永才。丁建閣。李海山等帮。聯絡一致。並有撫順縣。叛出北會首領。安亞東、亦行加入。已委任爲團長之職。近日更由新賓開來。第三團長李大光。及騎兵獨立第四團長。李興家。率部五百餘人。合共一千三百餘人。內有大刀會匪。三百餘人。由安亞東勾竄李大光。於十九日夜間。前往撫順界。將八區高官寨村。白衛團之槍械繳去。（數未詳）聞該匪計劃。俟聯合鳳城刀匪到來。即兩路進攻本溪。並言進攻時。勿庸鳴槍。用大刀會。在前衛鋒殺入。即可所向無敵。究竟能否前來。抑或虛張聲勢。殊難逆料。姑誌之以觀厥後。

又訊二十日。早二時三十分。縣街突接警報。距城北十五里許。北大嶺處。安奉路軌。被匪折毀。並砍斷電線數條。本埠滿日軍警立即全体出動警備。及乎度過天明。始悉係係匪首高占堯。高錦堂。掃北。壓塌地等帮。率匪百五十餘名。將鐵線破壞後。並未南來。乃北往石橋子驛。攻入距站半里許。下石橋子村。該村住民。約四五十戶。被該匪等搶掠殆遍。復綁去村長劉子元。及村民等。人票十七名。牽去牲畜十餘匹。迨經路線修復。守備隊鐵甲車。開抵該驛。鳴炮轟擊。該匪等。始行狼狽逃逸云。

叛軍逆襲雙城

演成巷戰張王兩副官一死一傷
吉軍子彈不足正急電省方補充

雙城　城內西南東北兩隅。目下正演激烈之市戰。北門已不見匪跡。吉軍統帶部張副官戰死。王副官重傷。其他白俄兵戰死一名。滿洲國士兵死二名。吉軍目下子彈不足。現正電請補充小槍機關槍之子彈。張統帶本日於城內十字街斃携匪十名。目下兩軍正在棍亂市戰中云。

又訊。十六日襲擊南部線雙城堡之匪賊。雖一旦退却。但仍集城內附近。大肆掠奪。城內官銀號因四週圍有磚牆。且持有迫擊炮與機關槍防備森嚴。目下尚無事。十九日午前十一時。匪軍已佔領城內東南西南兩隅。與張統帶開警長之守備軍任對峙中。劉匪軍魏科長。黨下現與城內匪軍接近。正現猛烈交戰中。

又雙城堡李商務會長去哈。吉林劉匪司令于公館處於瀕危中。

窰門戒嚴

匪軍有南下勢
人心極度不安

雙城　南部線窰門四郊去兵匪不遠。人心惶恐亟爲不安。三日來號稱東北軍之匪衆約三千餘。南下預襲窰門。空氣甚爲緊張。該站担任警備之吉林軍。窰門警備騎兵旅團部司令現正督勵所屬。嚴重守備窰門。十六日晨雙城堡之匪軍已有南下之勢。故該地頗爲恐云。

月之十七日。乘船返里。約逗留半月。即可回營云。

警告騎車者

不准軌外乘車
違者按章懲處

營口　市警察署。以街市中騎踏腳車者頗多。時有無知青年。騎車不照軌道任意亂行。則易生意外。致起糾葛。而警署。以責任攸關。茲特該署製印。關於騎車不正當姿勢。宜示警告若干份。已分佈各分所宣示矣。倘嗣後市民。再有一車騎二人者。或騎車帶入者。騎車帶小孩者。以經查着。按違警以重處罰、秩序。而免騎車之危險云。

學校防患未然

召集家長會議

扶餘　邇日匪勢甚熾。城外常有打搶架票之事發生。縣中校校長張蘊中氏。深慮學生於上下學時。發生何等意外。故屢次諄諄囑語諸生。茲爲愼重計。決定於明日（九月十八日）十時。請各學生家長。屆時到校會議。討論一切重要事項。該通知書。已於今日由學生轉遞矣。至其會議結果。容訪再誌。　洲

天慶書局倒閉

扶餘　迭遭匪禍兵災之本邑。各商號均半死半活。勉强營業。近日天慶書樓。忽告倒閉。此雖曰刦餘無力經營。實亦該號生財無道。有以致之。查該號昔在南街路東時。應酬殷勤。招待和氣。而貨價亦復從廉。以故顧者盈門。舉全扶之書商。莫能與京。迨遷至大樓以後。以財力雄厚。遂頓改舊日情形。歷年以來。出其門者莫不以欛子詈之。而顧客遂稀。此亦該商倒閉之一因。而亦自取之也。預料繼天慶書局而興者。其增順家歟。聊誌以爲經商者告。

花會設於復境

害致蔓延本埠

皮子窩　警察署監於復縣管界花會林立。深恐蔓本埠。特令屬員嚴加注意。以資取締。不意本埠有一般商人。甘墜圍套。雖派跑封二名。每日至復境押會。於是數日竟被警員察覺。隨將二名跑封捕獲。帶署嚴加重責。又押會各戶傳署警告。各罰小洋五元。以警將來云。

照像館已絕跡

扶餘　本邑舊有照像館五號。生意均不惡。而執照像術之霸權者。則爲怡昌像館。惜自遭變亂以來。像館先後歇業。迄乎今日。一家不存。好事者。雖欲留影。不可得矣。此亦可爲刦後荒涼之一證。一歎。　洲

天后宮演大戲

皮子窩　天后宮因七月中旬。天氣旱魃時。本埠假該廟前設壇禱雨。果得甘霖。現以感神庥計。特假該廟前高搭蓆棚。開演大戲。於月之二十日。已着手開演。連演五日。以至二十六日完畢云。

新糧上市無多

皮子窩　今秋之年成。只有六七分之收穫。查其原因。乃因七月中旬天氣旱魃之所致。新糧現已登市。包米每斗小洋一元四角上下。青豆每斗小洋二元之譜。收買者仍抱不前之觀感。一般農人。現以忙碌無暇出售。市上有售新糧者。亦不過寥寥無幾云。

西綫恢復

各站已無危險

哈爾濱　西部線昂昂溪富拉爾基間之潰決處。已潮次完成。十九日晨東鐵管理局開會討論西部線行車問題。結果據各站之情報。橋梁及道軌之破壞處。均次第補修完好。現通車已無危險。故決定由二十日起始。向滿洲里開始客車通行。東鐵之全部通車。如西部線完全到達時。則僅有東部線尚有阻礙外。可謂完全通車矣。

理事返里省親

營口　商會理事許廉階。係山東蓬萊人。因年久在營任事。未能返鄉省親。於是該氏爲返里省親計。故於

安達滿溝

同時被匪滋擾

哈爾濱　蠢動不絕之李海清所指揮之兵匪。十七日又向滿溝商會强索大洋五萬元。該地商會已交付三千元。故尙未得騷亂云。

又訊西部線安達溝方面、最近匪賊跳梁益甚。尤以滿溝爲最、天照應部已迫近該市近郊。向商會脅索巨欵。如不允則放火燒殺。該地居民甚感不安。多半避難來哈。安達方面情形與此亦略同。十八日午前七時安達站開向哈爾濱之列車。特掛四等車三十六輛。滿載安達及滿溝之難民。於午後三時抵哈云。

中國銀行特種存欵廣告

特種活期　「零星儲蓄」以平日樽節所餘之欵零星儲蓄積小成多可作下列等項正用

零存整付　企業治產　婚嫁儲蓄　失業預防　娛老基金

預計將來有正大用途於平時分期預爲存儲以備到期支取一筆巨欵者宜採用此種儲蓄

如每月存洋十元繼續存十五年到期可得本利四千四百八十五元五角二分倘再延緩十年提用不再按月續存可得本利一萬三千〇八十七元七角九分

整存整付　企業治產　婚嫁儲蓄　其他基金

凡籌有整欵未至應用時期不欲動用或學校會社等基金及其他企業公債金不動用者均宜採用此種儲蓄以期滾入利息愈積途多如存三百四十二元十年滿期可得本利一千元如存一千一百七十四元二十年滿期可得本利一萬元

整存零付　養老年金　子女學費　遺族郵養

預提一筆整欵備作將來額定用途分期支取者宜採用此種儲蓄如存一百元十五年後開始付還再分十年繼續不斷平均付還每年二次每次可付還本息四十一元七角共付廿次如存洋五百元十年後開始付還再分十年繼續不斷平均付還每年二次每次可付還本息一百廿二元〇七分共付廿次

存本付息　養老年金　子女學費　遺族郵養

凡欲存本不動而以所得利息以備按時支用者宜採用此種儲蓄

又城內設有倉庫兩處日站設有倉庫一處專做皮張鬃尾及貨物押欵併代理中國保險公司保險業務等手續簡便利率從優如承惠商請至敝行接洽

營業科目　物品販賣、代辦客事、運輸輪船、造船、水火保險及附屬事業

出張所地址　東三省　牛莊、安東縣、奉天、長春、哈爾賓、

採辦貨物　滿洲特產物、麵粉、煤炭、煤燋、鐵道用品、各種機械、小野田龍牌洋灰、洋火、紙類、麻袋、木材、流安（肥田粉）其他化學肥料、酒精其他工業藥品、五金礦石類、綢緞布疋、鹽、海產物、沙糖、罐詰類、其他食品膠皮底鞋、

大連市山縣通八十二番地

株式會社 三井物產 大連支店

電話代表七一〇一番

協茂盛綢緞莊廣告

本號應時運到最流行之巧奇紗瑪瑙綢振亞錦雁翎綢擧凡夏令服飾之品以及歐美布疋寰球雜貨無不應有盡有並備精美禮券以取餽送方便各貨定價格外低廉如蒙惠顧竭誠歡迎

大連浪速町五十番地電話零售部長四六三二 四九八八　批發部五四五三

資本金壹億圓
一、積立金一億一千八百四十五萬圓

大連市大山通二番地

横濱正金銀行 大連支店

電話代表三一六一番

本店　横濱市

支店　日本　中華　南洋　歐美　東俄

東京、丸之內、名古屋、大阪、神戶、下關、長崎、長春、奉天、
開原、牛莊、哈爾濱、北平、天津、青島、漢口、上海、香港、
廣東、馬尼拉、新嘉坡、斯拉巴雅、巴達比亞、西德尼、斯馬蘭
蘭貢、加爾各答、孟買、加拉知、倫敦、柏林、漢堡、亞歷山魯
大、巴里、里約鐵加內盧、布哇、沙市、桑港、紐育、羅斯安鐵
斯、

健康無價無物足比任何金銀任何隆運均難償其損失因無健康則此種々物質之富有亦無從享受之矣是故人人均應競競業業促其健康苟不幸而失之務要愼重選擇一種可靠藥品以恢復之韋廉士醫生紅色補丸以補血健腦驗名天下億萬病者均信賴之爲恢復健康之惟一良藥即如河北天津東興大街張記洋貨號經理張君子泉亦其一也　張君書云「賤体素弱復因經商勞瘁遂患寒熱食積不眠腰疼神倦肌瘦肢疲背痛等症屢藥無効心甚憂之幸知韋廉士醫生紅色補丸之功而試服之即見胃強神益於是繼續服用直至諸症悉愈体氣復原而後已自是以還精神愉快康健勝常故甚感此丸之良效也」

韋廉士醫生紅色補丸統治一切疾病由於血虧腦疲而起者婦科經帶各疾在內如尊處無從購買此丸可向上海江西路四五一號韋廉士醫生藥局購備每瓶一元五角六瓶八元中國境內郵費免收

特別警告　諸君注意須購眞正之韋廉士醫生紅色補丸切勿被騙而購影射之僞品良以無用之藥無論如何廉價終是昂貴也

DR. WILLIAMS' PINK PILLS FOR PALE PEOPLE MEDICINE Co

嬰孩自己藥片治愈

田樹森醫生 公子之吐瀉

田樹森醫生前任國民革命軍第二軍廿四師軍醫長現設寶琛診療所於北平寓張相公廟十號其來書云「小兒連生甫週歲因攝護不愼隨患瀉疾飲食不進即強進少許亦便吐出鄙雖處方診治總未見効後試服嬰孩自己藥片頓覺瘥減不久瀉疾即止嘔吐亦停嗣後偶有不適服此藥片無不奏效現今体質肥胖

俐伶可愛此藥片味美易服而効偉大誠世界兒童無上之妙藥也」到處父母試過嬰孩自已藥片者均稱之爲兒童無上妙藥如田醫生所云尊府子女如患便祕腹痛泄瀉嘔吐傷風發熱痰厥蛔蟲以及出牙痛苦荷試此片必將同樣滿意也各藥房均有代售或直向上海江西路四五一號韋廉士醫生藥局函購每一瓶七角六瓶三元五角郵費不取

烹調講究法

新近聽說各女學堂特設烹調科目專叫女學生學習改善烹調方法、這是將來應當於他們新家庭應用親自要辦改善烹調咯、說來這改善烹調雖有種種方法總在調味料**味の素**一宗、果然如擱少許**味の素**做菜就成得好味、滋養而且省得手工、費用哪、蓋是使用**味の素**可謂講究改善烹調之執中的好方法啦。

味の素

（味之素）

C—279

强健强精力
補爾多壽

蛋白化學的精體 鐵「普羅他爾賓」製劑

「補爾多壽」主成分的「普羅他爾賓」者乃是體力根源的蛋白消化第二階梯之生成物、已成營養價値絲毫未變的適度之消化體之故、所以無論怎樣消化力薄弱之人亦能够迅速吸收完全同化之而即時發揮其營養强壯之作用、又加以與供給血液的有機鐵鞏固的結合之而生成鐵「普羅他爾賓」而與肝臟內重要成分的鐵蛋白體是同一組成的品、所以用少量、即能奏偉大之効果以補血營養强壯增進劑、而放燦然光彩的名貴補藥也。

補爾多壽拾瓦的營養價値等與
鷄蛋　二十個
卵黃　三十個
牡牛肉　五百瓦
牛乳　三立
饅肉　八百瓦

全國各地大藥房均代售

總發行所
株式會社 藤澤友吉商店化學製藥廠
支店 大連市山縣通り七番地
總經理 日本賣藥會社大連支店

康健乎—活動乎—
仁丹活用之秋

由炎暑之虛弱而趨强健、由沈滯而趨活躍、由休養而趨修學

大飛躍最好時令即現今！

此際任何機會宜活用 仁丹培養心身之根基

微妙藥理作用 仁丹依照最近學說所云藥物學上複合作用極確切合理以爽快心神强健胃腸明晰頭腦

仁丹爲保健起見依最合理之藥劑配合對於人身實具微妙之工作益以仁丹可誇之特長爲藥品而兼含「維他命」其他之營養故仁丹一藥便能發揮藥品與營養之兩效是仁丹乃最簡便之保健藥而爲智識階級所賞用之一大理由也

銀粒 配伍朝鮮人蔘及「維他命乙」藥其藥力充實與銀色之感觸尤爲新人物所酷愛

紅粒 更又認爲增加健胃營養殺菌並精神舒暢等微妙之合同功效最稱進步之常備藥

柯達不鬈軟片

一百二十號（二寸半×四寸四分之一）
一百十六號（二寸四分一×三寸四分一）

攝影同志。從此可以六張底片之代價。換得八張照片之機會。屈指計算。不啻底片加多三分之一。至於柯達軟片之卷卷一律。品質可靠。早爲世人所共知。不問初學或專家。無不十分信任。

各柯達經理處均有出售

美商 柯達公司
上海圓明園路廿四號
香港德輔道中六十七號
天津英租界中道一百卅號

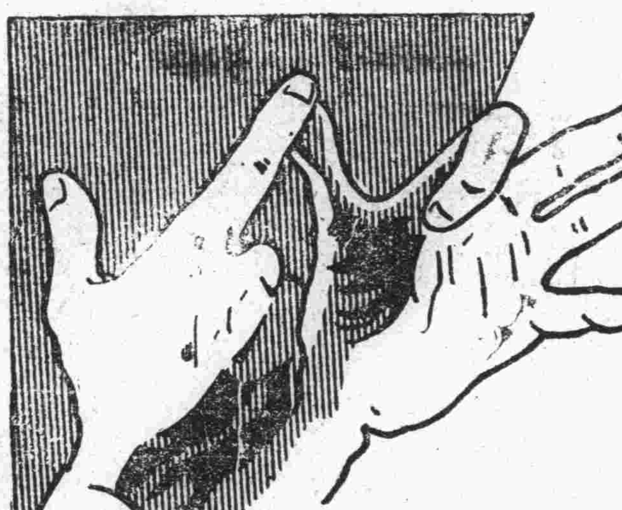

大連市山縣通七七
金華號本店
電話 七九四六 一五九八

華文打字機
歐文打字機
▲附屬品俱全版實驗修理▼

謄寫版 油印機
盡人無不稱揚
敎用選擇馳名

大連市大山通
小林又七支店
電話 番四二〇四四 番三四〇六 番四六九七 振替大連九八四番

製品
一鐵道車輛鐵道線路附屬品及信號裝置
一鐵橋鐵桁鐵骨家屋豆油容器暖爐類
本店 大連市沙河口台山町
電話 代表共通番號九一五一 夜間及長距離九一五三番

株式會社 大連機械製作所
支店並分工廠 奉天西塔大街三丁目 電話 二〇三

要目
一汽罐汽機烟突各種機械類設計製造据付
一鐵道鑄鋼鑄鐵並眞鍮鋅物酸水素瓦斯

珞玲牌牙膏

珞玲牌牙膏係依最進步科學的製法兼精撰材料製成本品爲鞏固齒牙持絕對的效果牙膏也有數人併用之便與旅行携帶等之便裝於美麗錫筒內一面非常衛生的而又經濟的是以珞玲牙膏銷廣汎者也

虎牌 註冊商標
珞玲粉

認明本牌謹防假冒

保肌膚珞玲粉最優秀每日不斷愛用少許益奏肌膚美艷光澤

大連代理店

到來新虎牌香煙及各貨 廣告

營業目錄
火柴　胰子　皮貨　五金　玻璃　煙草
海產　罐頭　城料　洋酒　洋灰　布類
火城　糖果　瓷器　藥材

駐日蘇聯聯邦通商代表部
福順昌粮棧總代理店謹啓
大連市西崗子財神街二番地
長電話五〇八九番號

第二屆軟式網球聯賽會
明日爭雄於北公園球場
參加者六隊球藝各有專長
本屆聯賽會定較過去精彩

大連青年會主辦。三公議會滿洲報社關東報社及本報等後援之第二屆軟式網球聯賽大會。定於明（二十五日）午前九時。在北公園網球場開賽。但賽前日若遇雨時。即將賽場改爲乃木町育成學校網球場。本屆比賽。各界贈送獎品者甚爲踴躍。足徵連濱人士對於提倡體育之熱心。此次聯賽會之參加球隊共爲六隊。計有貔子窩網球隊。普蘭店網球隊。旅順高公網球隊。連青網球隊。師同網球隊。同志網球隊。以上六網球隊。聞均有相當練習。成績皆佳。普蘭店與師同二網球隊尤富於實力。故此屆聯賽大會。非第一屆可比。金標落於何隊。殊難預測。現各隊之選手均繼續極積練習。磨厲而待。冀爭雄於疆場。主辦方面。現已函邀各界參觀。屆期往觀者定能擁擠云。」

棒球錦標賽
籌備已就緒　可如期開幕
明日開會抽籤決定對抗
決賽來月九日舉行

大連震華棒球隊主辦。西崗華商公議會後援之第一屆輕式棒球錦標賽。業已籌備就緒。決定於十月二日開賽。報名日期已於昨日截止。參加者極爲踴躍。計有正金棒球隊。愛比棒球隊。日報棒球隊。日清棒球隊。滿電棒球隊。連青棒球隊六隊。各隊均在苦練中。一旦角逐於疆場。當有一番壯觀。昨日震華棒球隊員假西崗子華商公議會樓上開會討論進行辦法。決定於二十五日午前十時召集各隊代表假西崗子華商公議會。開會討議一切。並抽籤決定各隊對抗。此次比賽係採淘汰制優待法。六隊之中不戰一勝者有二隊。各隊比賽回數定爲七回。如有同分不分勝負之時。繼續延長。至決定勝負爲止。決賽於十月九日舉行。現在各方熱心体育者。紛贈贈品。以資鼓勵。所定各隊對抗表如左。

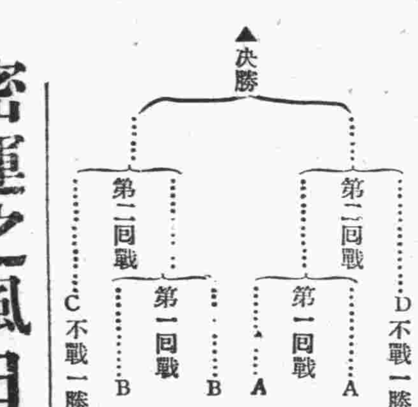

密運之風日熾
海關又破獲一起
密運犯聞風潛逃

自海運密輸發生。埠頭水上署即嚴重設法搜捕。不料仍有不良商人。不畏法規。仍行密運。日前二十二日午後七時頃。於市內北大山通海岸附近又破獲密運犯劉某。原籍山東省掖縣人。現住市內廣聚源代理店。僱用帆船劉長順號。於市內各商店購買赤白冰糖三種。共八十二包。價約金八百餘元。遂至北大山通海岸。由該處海關税關徵收處檢查徵收税時。劉某即派人往該徵收處時提出赤白糖六十包。擬將餘剩之二十七包混雜過去。該關徵收處以爲是實。即依規章納税將該赤白六十包糖一捺印。後即命其往船中搬運。而劉長順號之帆船船員等共十三名。齊下船代劉運搬糖包。不料將搬至十二包時。海關員又出檢查。見已檢印之六十包糖並未運走一包。而被搬運者。全爲無海關檢印者。即知其中有弊。當加以另檢驗。結果已檢明該糖共爲八十七包。其中未經檢印者又有二十七包。詳細檢查。已判明該二十七包有冰糖十七包。白糖五包。赤糖五包即歸爲行密運。當即將該赤白冰三種糖全部充公。而劉長順帆船已被扣留。全船員十三名已被捕住。結果又捕拿犯主劉某。聞劉某已早乘隆平號船赴烟台潛逃矣。而該税關徵收處即認劉長順船必與劉某有涉。故有是擧。而該船員十三人。現正一一訊問中云。

妓女投官爭自由
窰主造假據敗露
失去搖錢樹幾罹縲絏

市內平和街一番地二十三號娼窰搭住之妓女高玉紅。年二十歲。山東萊州府人。於日前私跑至西崗子警察署請求保証、該署安保主任當詳加訊問。玉紅毫不隱藏。將所有之經過。全盤托出述之。保安主任以其情可憫。且玉紅身患鼠瘡。暫送宏濟善堂寄養調治。容査後再行判斷。現玉紅寄身於宏濟善堂。調治中。玉紅貌雖不甚美麗。而性溫柔。却有大家風範。非嬌媚淫蕩者可比。玉紅於十二歲時。在鄉里被惡輩花言巧語。以種種計策引誘。彼時年僅十二歲。不知是計。被誘上套。拐騙來連。賣於該號。初則啼哭不已。鴇兒小芳。施其纜弄手段。終使玉紅口服心遂。鴇兒視玉紅爲搖錢樹。比至翌年十三歲時。即逼玉紅作迎張送李依門賣笑之生涯。玉紅雖不願意。而身非己有。豈敢不服從。於是墮入人間地獄中矣。玉紅在此八年中。艱苦備嘗。無日不在悲愁中。比至本年八月。該娼窰忽被火焚。屋中器具。俱化灰燼。大受損失。窰主不欲在連再營、乃將院內之姑娘帶往烟台營業。惟留玉紅於連。以補包賑。玉紅知之。乃投警署。警署詳訊後。將玉紅送善堂保養。一方將窰主高文明傳署訊問。高出買約提示。約中有玉紅指紋。官署詳視之。不似眞約。以法試之。非玉紅之指紋。乃假造者。警署以其假造買約。實違官法。欲處以重罰。窰主多方哀求。始得免受鐵窗風味。警署當令其立約。使玉紅脫離。窰主久爲立約。玉紅乃得重覩天日。脫出人間地獄云。

東會所募賑欵
現已滙達災區

北滿水災起後。連濱各機關爲救濟災黎。群起募集賑欵。大連華商公議會捷足先登。組織募捐委員會。四處奔走呼號。慈善士女傾囊相助。不數日間募得三萬七千餘元。巨數賑欵。該會以災黎待哺孔急。刻不容緩。先將該欵交大連市役所。早匯災區現各災區。救濟團体接得此項匯欵。紛紛向該會來函。代災民致謝。募捐日期已於十五日截止。但各界慈善士女尚有陸續捐助者。該會所募捐欵至現在已達三萬七千七百餘元。除先匯往各災區之外。尚存七百餘元。聞經各機關所募之捐欵亦將送該會匯往災區云。

金賤銀漲
滿電收入增
八月之營業狀況

南滿電氣會社八月中。電車及汽車收入較比前年同月電車增加一萬五千五百四十八元六十錢。乘客增加七萬九千四百八十八人。其行程減少二萬八千二十三．五粁。汽車收入增加八千七百六十一圓六十錢。乘客增加五萬四千九百三人。其行程增加三萬九千四百四十一．一粁。此皆因金賤銀貴而增加者。玆將八月中電車及汽車成績記誌如左。

▲電　車
收入額　十萬七千二百十八元二十三錢。
乘客數　二百四十六萬七千六百五十九人。
行　程　四十九萬一千九十四粁。

△汽　車
收入額　三萬九千五百六十八元五十二錢。
乘客數　三十一萬九千五百六十人。
行　程　二十四萬七千三十粁

地球之謎揭穿
內部確爲固体
日今村博士之發見

【東京二十三日發電】向來世界學術家。對於地球內部有稱爲流体。或固体者。於是學者各執其說。而互相爭論。但一般人對於地球內部。皆認爲渾然之高熱度流体。地震學大家今村明恒博士。於昭和四年六月廿七日於南美於得威吉島附近觀測發生之地震。且近三年間努力研究之結果。始知地球之內部爲較鋼鐵猶硬二倍半之固体。此事業已完全証明屬實。將於下月十二日帝國學士院發表。同時並向世界各國報告。預想必將惹起一番大衝動云。

二屆網球會
本報贈獎

大連青年會主辦第二屆軟式網球聯賽大會。決定於二十五日開賽。各界熱心提倡体育者。贈送獎品極多。本報爰本提倡体育之旨。特購自來水筆式電燈十二支。贈送大會。以資獎勵。

東會募賑結束
慈善者猶陸續輸將

大連華商公議會募北滿水災捐欵三萬七千元。已交大連市役所指定匯往各災區賑放。以資救濟。該會所得捐欵三萬七千八百餘元。成績極佳。前十五日已至結束期。故匯欵已於十五日市役所。但聞近數日尚有陸續捐助者。可知國人對於北滿災胞關心之深切矣。

大連税關
裁汰舊海關員
包達氏請留職

大連關税徵收處。因日本之正式承認滿洲國。遂改稱爲大連税關。任福本順三郎氏爲税關長。該税關長以爲一九〇七年關於大連海關設置之中日協定、滿洲國應盡繼承之故。大連税關之動產不動產等。均應歸現税關長保管。該税關長爲整理職務起見。令前中國海關員及英人包達氏三十餘名急速退出。以便整理。但包達氏及舊海關員接此通知。遂共謀善後策。在事實上使中國海關已陷於閉鎖之狀態。然而上海總税務司曾電命舊海關員不准應諸海關交與。故於二十二日包達氏訪問大連民政署長。要求仍保留其職務云。

異鄉飄泊者
卍會資遣歸籍

張傑氏。年三十九歲。原籍北平人。二月前曾偕家族八口來連。擬由連赴長春謀事。不料謀事不成。而川資已罄。即困處於小崗子。又擬於連濱謀事。但又未成。而生活日漸困難。竟有斷食之勢。日前曾往市內紅卍字分會。求其救濟。紅卍字會本爲慈善機關。見其某現況極爲可憐。尤以家族八口。一旦流爲餓莩。殊屬可惜。而該會最近又有老嫗少女二人係天津人。亦求周濟。該會擬同時將設十人齊送至埠頭。代購船票而外。又與張某洋三十餘元。老嫗二人洋十餘圓、以作路費。並轉函天津紅卍字分會。請該十人至天津時仍請其周濟回家。十人同於日昨午前乘往天津之武昌丸出發云

紅卍字分會
施藥濟貧

大連紅萬字會。素以行善濟人馳名遠近。例如該會附設之因利局。育嬰堂等。一般人民實受益莫大焉。此盡人皆知。不待贅記。聞該會近又實行施送藥品。以濟無力醫病者。今將其施送之藥品名目。詳細刊左。

一、霍香正氣丸。專治霍亂吐瀉。二、長春丹。專治時疫瘟症。三、得生丸專治婦人胎前產後諸症。四、化骨膏專治鼠瘡瘰癧症。五、七珍丹專治小兒驚風。六、太乙救急丸。專治霍亂吐瀉危險時症。七、養陰清肺丸。專治傷風咳嗽。八、清瘟解毒丸專治瘟病時疫。九、救急水。專治腹痛吐瀉轉筋霍亂。十、心口疼藥專治心口痛疼。十一、黃玄飲酒。專治痢疾腹痛。十二、濟生丸。專治頭痛傷風腹疼。

秋季臨時賽馬
第一日之盛況

大連競馬俱樂部之四萬元彩票。秋季特別臨時賽馬大會第一日於昨日午前十時擧行於星個浦競馬場。是日天朗氣清。秋風徐拂。又值休假之日。觀衆非常踴躍。熱閙異常。午後陸續而來者更多。玆將午前之成績記誌如左。

▲第一賽（改良新古呼五頭）千八百米第一英飛（青柳騎手）二分廿七秒四。第二花園（半馬身）第三天翔（大差）

【紅利】（單）九圓（複）第一五圓二十錢。第二八圓（附加券）一等八十四圓八十錢。二等二十八圓十錢、三等十四圓。以下七圓

▲第二賽（各抽十一頭）二千米第一丹生（山下騎手）二分四十八秒四。第二美川（大差）第三忠以（二馬身）

【紅利】（單）四元（複）第一四元八十錢。第二七元九十錢。第三六元十錢。（附加券）一等百四十九元七十錢。二等四十九元九十錢。三等二十四元九十錢。以下三元十錢。

▲第三競馬（新抽七頭）二千米第一一星（堤騎手）第二知光。第三鳥海

【紅利】（單）廿七元二十錢（複）第一六元四十錢。第二五元（附加券）一等二百元十錢。二等十六元七十錢。三等三十三元三十錢。以下八元三十錢。

▲第四競馬（秋抽十五頭）千六百米第一寶山（山下騎手）二分廿八秒二。第二春日（四馬身）第三蒙古（五馬身）

【紅利】（單）七元（複）第一五元四十錢。第二九元七十錢。第三五元四十錢（附加券）一等二百九十七元六十錢。二等九十九元二十錢。三等四十九元六十錢。以下四元十錢。

開市披露

各種陶磁器
家庭器具各樣

與各地製造工場及窰場直接交易選其品質之精緻與優良者價值低廉不拘多寡用時可隨時通知

奉天千代田通八番地（住吉町西角二軒目）
金龍洋行店主敬白
電話二八一二番

大連連鎖街
常盤座
電話二二二九三
最近觀客之間、頗博好評、今又運到佳片、望電影同好諸君、莫不失此機會

四萬圓賽馬入場彩票之番號廣告

此次本俱樂部發賣之臨時特別賽馬會贈品附入場券中籤與否在入場券表面右方上部記有番號按此番號以決定之特此佈告
昭和七年九月二十二日
社團法人　大連競馬俱樂部
電話三二一五三番

帝國館

此篇爲德國烏法社出品內容描寫現代人生之悲哀喜樂含有諷刺性的哲學價值並有滑稽浪蕩的表演能使觀衆歡笑捧腹其他音樂上之歌曲藝術上之排演精美誠爲最近電影界上之傑作也敝館不惜巨資特租該片刻速準於本月二十三日放映至二十九日爲止每日午後一時開及夜間七時開映共爲六日間觀道諸客惠臨特此敬告
大連市信濃町
帝國館主人啓

有聲巨片
給我們的自由

入場券發賣所
滿洲車票公司
電話七〇三四番

票價
樓上金票七毛
樓下金票五毛
但在車票公司購買者無論樓上樓下各減金票一毛並送華文說明單一份

注意
諸位如看電影或出門旅行時請掛電話七〇三四本公司派員將票送至尊處便利非常恐未週知特此通告
大連市監部通三十四番地
滿洲車票公司
電話七〇三四番

大連電影院
九月二十號起映五天
武術驚人冒險激鬥奇巧滑稽悲情巨片
△轟動全世界壓倒一切武俠驚人巨片▽
‧導演盛小天‧
九死一生
‧主演吳素馨‧
△表演唯一精神出生入死的冒險電影▽
華劇公司出品
◁下期放映▷
衣驗人身
上海天一公司出品

感謝
趙雲祥良醫
聲明
世之患牙痛者十居八九是以醫治方亦多但求其驗者則甚鮮也敝人於前月因患牙痛滿顆紅腫終夜不得安眠呻吟於床已達旬日經各科醫治不少見効後經友人介紹赴該內寓中華鑲牙館趙雲祥醫君對鑲牙有經驗研究有二十餘年而對治齒痛等症手術尤有專門治法敝經其一次醫治則痛腫之處果然漸減復繼續數次而痛之處竟然若失完全恢復鑲牙界中有此良術可謂難得因無以爲報特此登報鳴謝
大連奥町八五
范克強

在此競爭的時代
獨行薄利的主義
▲薄利、最能達到多賓的希望！
▲多賓、就能得到將來的勝利！
▲秋季應用的衣料
▲以及日需的物品
大批運到無不俱備
諸君惠顧無任歡迎
大連　天成號綢緞百貨店謹啓
門市部電話長六七五六　支店電話六〇五八
批發部電話二一〇九三

德泰百貨店修築落成新張廣告

蓋聞五都列肆貴因地利以制宜百業競榮惟投時斯能取勝自從新大陸創始實肇百貨店權輿港粵已倣傚在先滬津益推行盡利羅中西之名產井井有條集服皿之大觀行行俱備凡採辦者皆稱便焉溯敝店始創於旅順計己逾四十年繼分設於大連今亦恰逢廿載各界多承獎掖月盛年增業務於以繁隆雲蒸霞蔚際此潮流俱進安敢故步自封乃就原有緞網莊擴展改營百貨店小規模之組織愧欠齊全新時代之需求勉期適應七層傑閣新型設代步之機萬類分門展覽任隨心而擇絲織毛織棉織冬煖夏涼食品用品玩品左宜右有茲者修葺工程次第完畢分類陳設略經粗備謹擇吉於新曆十月一日舊曆九月二日舊店新張開市交易仍守定薄利多賣主義非徒作價廉物美宣傳爰藉毫素寸丹奉申告白仰希紳商女士倍舊垂青命駕賜之賁臨聯袂佇其戾止叨蒙光顧固當克已以表歡迎即隨意參觀亦必竭誠而加款接惠而好我欣禱何涯

大連市奥町五五番地
德泰百貨店謹啓
總理　歐陽鵬
經理　于靜波
協理　王敬齋
電話代表　四一八七番

經濟

對於向中國輸出貨物 發給載貨証明 與政府折衝後歸連之 福本稅關長對海運者之談話

滿洲國政府新關稅制度實施之同時，對於裝貨証明書問題、大連稅關方面之海運業者，自不待言，而一般之經濟界、均受莫大之影響，研究中福本稅關長，赴長滿洲國政府折衝，最後的決定二十二日朝急遽歸連，福本稅關長對海運業者談云，

本月二十五日以來滿洲國港灣出港船舶中華民國間輸出貨物裝載証明書，可向輸向地中華民國海關發與裝載証明書，此種貨物証明書之內容，少加更改，其餘均與從前同也，稅關對此概並不發出特別之手續云，

煤氣汽車之價值

湘省建設廳製造煤氣汽車，最近已告成功，記者聞其名，驚其奇，本月四日特由滬來湘，訪問該廳廳長譚常愷君與其一手主持其車之該廳第四科長柳敏君，及煤氣汽車創造人向德君，該廳原定十月十日招待全國各界前往參觀，故日前已將機件拆開，從新整理，一面仿造十餘輛，準備是日爲參觀人員試坐，嗣以記者而來，復將原車重行裝配，手續尙稱簡便，在裝配時間內，由三君引導參觀電機室，柳向二君並報告該車煤爐機件製造之經過，時七八位專門家正削筆繪圖，有測量者，有化驗者，低首絞其腦汁，毫無倦容，次即試車，爲福特長途汽車一輛，煤爐裝於車尾，由六推子車廠出發，經天心閣環城馬路而至湘潭長途公路，計程來回約四十五里，記者因初到長沙，沿途下車瀏覽風景，並視察湘省十八年所築要塞，工程偉大，有小規模萬里長城之稱，往返一小時，凡車上馬力速率及其機關，均與汽車絲毫無差，據向德君稱，前數日曾試開一次，途較長，爲八十八華里，需時七十七分鐘，共用木炭祇四十二磅，二者消耗之價值，木炭與汽油比，相差十與一，

煤氣汽車之前途

試車既竟，繼三君與記者暢談其研究經過及今後效用，並與各方面所生之關係，據稱發明煤氣以代汽油者，其人爲法人，向君乃根據其原理而研究之，歷來中國各地倉家研究者亦不之人，惟大都因設備簡陋，材料不齊，均未成功，本省關於各種化驗器具及材料，倘屬完備，當局亦爲贊助，因之進行頗稱順利，現在全國長途汽車路日見擴展，而汽油之消耗百倍於前，計算每年漏卮，何止千萬，即就湖南一省而言，全省公路現擴長已至二千餘公里，營業汽車達二百餘輛，每年統計用汽油在六十萬加侖以上，汽油銷於內地者因運輸不便，價格又昂，以每加侖一元五角計之，則每年湖南一省已有九十餘萬元，西安歸化每加侖在三元以上者，爲數更鉅，將來木炭替代汽油爲國家節省千萬元之漏卮，此係就經濟方面而言，至於國防上尤有重大意義，倘互發生國際戰爭，國內海口爲人封鎖，汽油來源斷絕，則一切靠汽油之交通全部停頓，今後有煤氣替代，無慮外人操縱，目前對抵制汽油，因煤氣汽車尙在草創時代，一時似談不到云，

研究目的及結果

記者此次參觀，得有深刻之印像，即譚柳向三君努力之精神，誠堪欽佩，向君現充在湘建廳技正，係湖南公立工業專門學校機械科畢業，柳君曾任上海復旦及大夏電學教授，二君平日埋頭伏案，博覽群書，自煤氣汽車試驗成功後，譚常愷君已將向君升爲湖南省立平民工廠廠長，該廠規模宏大，爲全國大機械工廠之一，以示獎勵向君之意，據向君報告其研究經過稱，其最初所定研究之目的有數點，大要爲就現行之汽車油改造其動力部份，使適用煤氣爲燃料　利用湘省天然之木炭及石炭，將汽油汽車改造後，其車之載重數量，載客座位須不減少，車行速度須不下該省規定之速度(每點鐘走二十五英里)，動力部份改用煤氣後，其駕駛方法，須仍與用汽油者無異，自改造後，絕對不用汽油，其燃料之添製，須使每次能支持一百二十華里以上，開車時預備時間在五分十分鐘以內，倘中途停車在三十分鐘以內，須仍能隨時開動，而煤之發生機亦不使之散熱過度，致影響乘客之舒適，或逸人空氣中，致有爐炸及中毒之危險，本此研究範圍，經六閱月之久，乃完全達到目的，各項均有良結果，惟尙有一點，以發生爐煤氣爲燃料，其所生之動力，比汽油減少約百分之十七，故另用補救方法，一加大汽缸之直徑，二，裝用燃料過供器云，

煤氣之使用要規

此項手續至爲簡便，(一)升火，發生爐須待其所敷之耐火層乾後，始可用木炭火徐々烘之，升火時須先置炭一層於爐橋或爐底，(二)開車時對變速制動及離接機與用汽油無異外，宜將電火桿推至極早點，將節制空氣桿推至極少點，(三)調速空氣門須常較準，在使煤氣與空氣爲適當之配合，欲增進時可踏增速器，(四)停車，停車手續，與用汽油無異，惟當停車後，其空氣門須移至極小度，(五)添裝○料，(甲)待發動機完全停動方可添裝，(乙)發生爐橋下灰室進氣宜關閉，(六)○料之大小不可超過規定之限度，(七)檢修，不可漏氣，發生灰室之灰，每日清除一次，清潔器及各從管之表面宜常使清潔，

煤氣動力部說明

將普通汽油汽車原有機構之外，須加鼓風機，煤氣發生爐及調節器各一具，濾氣器二具，茲分分說明之，(一)鼓風機，此機係用人力搖動，凡開車時，須先將爐內之火引燃，即將此機搖動，其內部傳動齒輪之比例爲一比三十六，每分鐘可達一百八百廻轉，故其風力甚大，五分鐘之內，其燃料即發生煤氣，可以開車，有此機則可不用一點汽油矣，(二)煤氣發生爐，此爲爐料變爲煤氣之主要部份，將燃料(木炭或無烟煤)置爐內，引火燃之，由其顆粒之大小，堆積之厚度，供給燃燒所需空氣之溫度，及含二氧化　之成份等關係，使料氣化成爲適用之　煤氣，爐之內層襯有耐火材料，能受攝氏二千度之溫度，(三)及(四)此二者均爲濾氣器，塵烟屑及煤膠等雜質，須設法除去，始能供發動機之用，(三)爲第一級濾氣器，內貯特製之吸塵炭，(四)爲第二級濾氣器，煤氣由此成曲折之方向進行，最後出一層鋼木花經過，即成純淨之煤氣矣，又煤氣由發生器發生時，其溫度甚高，經諸濾氣器後，溫度亦即降低，其密度乃增大，(五)發動機，此係就用汽油流車上原有之發動機，未加改造，故其事簡而易行，現所試驗之車，其發動機之汽缸直徑尙未車大若車大時，則所發生之動力，即可隨之增加，又此車既已完全不需汽油，其發動機上原附之化油器，及汽油十等，均已拆除，(六)調節器，供給發動機之煤汽，須與適量之空汽相混合，始能成爲有爆發生之汽體，而應用此器即係供煤氣，經與空氣相混合後，始達發動機，又由其混合比例之不同，及供給量之多少，可以節制發動機之速度，其節制機構全與用汽油者同，用改變汽缸內電火塞發火時間之方法，亦可節制其發動機之速度，於此則能完全適於一般司機之習慣，氣体流通之路線，如圖中所戳之小數字，(一)供給發生爐汽燒所需之空氣進路，(二)熱煤氣發出管，(三)經第一級濾過之煤氣管，(四)經第二級濾過之煤氣管，(五)經與空氣混合後以達發動機之進聲管，(六)混合在發動機汽缸內爆發後之廢氣排洩管，此圖之裝置及各配件之大小，係就AA4062458號之福特汽車所設計，其發動機爲四汽缸，汽缸對徑，活衛塞程，美國汽車工程學會認可馬力爲二四〇三四廻轉速度爲每分鐘二千二百次可發馬力四十四，若就他種汽車改造，則其井氣動力部分之構造，須另爲規定之

田賦不准循例虧欠 死絕逃亡者切實整頓

【濟南特訊】山東財政廳長王向榮，昨日訓令各縣長云，又訊，山東財廳昨訓令各縣長，決不寬假禀之慣之此令，查田賦係省庫正供，統毛爲重云，案查前據無隸單縣兩縣長不得任意拂欠乃各縣縣長狃於先後條陳，關於納粮花戶更換前清惡例，以爲往足九分以上生存人名一節，業經本廳於二十年十一月間第六〇五四號即可滿碍考成，敷衍因循積重不返，須知錢粮由地畝而來及十二月間第六三四一號訓令，戶有死絕逃亡，地無變更移通行各縣仿照辦理在案，其遞動，亟應調查地畝坐落處所，令照辦者固多，而置若罔聞迄設法追究，並於修正田賦章程未呈復者亦不少，似此玩視功第二十六條明白規定，通行遵令，殊屬不成事休，合行嚴催照在案，其認眞整理辦有成效令仰該縣長遵照，於文到日立者固多，而藉詞推諉，延未遵即檢查底案，積極進行，至遲辦者亦復不少，似此不知振作須於本年十二月底辦竣，所有殊屬有負責任，合再重申定粮戶死亡人名，及業堂某記等章，令仰該縣大遵照切實奉行名義，一律改爲生存人名，並所有二十一年田賦不准循例將跣粮花戶，撥回原莊，以資整頓，仍將辦情形，隨時呈報，自此次通令之後，倘再視查考，定以日意舞延不遵辦，定即呈請嚴征本貨之數，實令經征縣長賠償，此令，

湘鄂商船之新保障 何鍵定護送商船辦法

(續)國家現收至爲重大，如湘米開關米販商人不敢由民船裝運出口，車運耗損過多，無錢可賺故開關逾月，僅由湘鄂火車運出米三四千石，每石收捐八角湘政府滿望可收二三百萬之米捐，特以救濟庫幣匱乏者，竟成畫餅，非赶籌求濟，勢必水運停滯，農村會交受其害，何鍵籌畫之下，遂决定派兵護送湘鄂水面商船辦法，所有一切費用，均由政府發給，不准需索分文，並予商人以種種便利以期恢復湘鄂水面商運，流通農產物品，繁興市場，除佈告各商人周知外，同時派定第十九師李覺部，第五十五旅旅長段衍所屬部隊負護送商船上下責任，關於派兵收稅事務等事宜，則責成城陵磯穀米稽查處專員彭湘負責辦理，尅日實行，從此湘鄂水面商旅多一保障矣，用錄護送商船辦法如次，(一)由城陵磯出口之商船，歸當地駐軍負責護送，以送至新堤爲止，(二)護送官兵應給伙食津貼，(士兵每日四角官長每日八角，按日計算，一律歸政府發給，不能向商民征取，(三)城陵磯穀米稽查處撥付埠拖船營業異常複雜，時起糾紛，嗣後商船概歸軍隊護送，所有拖船應即一律停止，(四)護送商船官兵及他項公務人員，不得向商民需索分毫，如有巧立名目任意敲詐者，准由受害商民隨時呈訴，定予從嚴懲辦，(五)護送商船日期，及派兵多寡，均由城陵磯穀米稽查處商同當地駐軍，按照船隻貨物數目，並考察沿途匪情隨時協定，不得留難，(六)當地駐軍，非有特別緊急軍事，不得拒絕派兵，(七)船戶客商，如有不願派兵護送者，得自由開行，

國府鐵部頒發調查表 徵集各鐵路沿線產品 限兩月內呈報以便彙齊展覽

【青島特訊】膠路局日前訓令各處室，及警察署云，爲令行事案奉鐵道部南京辦事處訓令內開，爲令行事，一國鐵路之盛衰，繫乎沿線農工商礦業之隆替，而沿線農工商礦業之隆替，又每依原料之豐富，及製造品行銷之廣狹爲轉移，中國民衆物博，在勢必銷用多而原料廣，乃出產之處或多過剩，銷用之處竟至闕如，遂令外貨船來，壟斷吾利，考其原因固極複雜，而各處之原料，及製造品未能酌盈劑虛，農野分酌，要爲主因之一，且中國對於各地之出品，及銷行之區域，迄無確切之調查與統計，更無陳列展覽宣傳，商人對於各地出品，茫然，知，無法運銷，故此地所產棄之物即彼處所需要之品，此地有過剩之國產，彼處有類似之外，貨供給近需要失其平衡，坐令國產廢棄，實業衰落，而鐵路以商貨輸不振之故致運量日減，收入日細，而各路業務，亦直接受其影響殊可概也，茲爲設法喚起商人注意，增加商貨運輸，改進鐵路營業，發展國民經濟，調劑供求平衡起見，計惟有舉辦全國鐵路沿線出產貨品展覽會一一法，以巡廻展覽辦法，分期在各大商埠各大都市舉行以實物圖表，表示全國鐵路沿線出產貨品之標樣產量，及運輸方法價值，以及盈利把握，其結果自必促進各埠商人之營業，較之任何商運會議其效力爲廣且鉅，本部有鑒於此，期在速行，所有全國鐵路沿線出產貨品展覽會章程，及辦事處規則，業經先後公佈年案，茲特製定該展覽會徵集辦法及調查表，頒行各路仰該委員會，分別飭知沿線各站，並轉知各支路，及專用鐵路，即將所屬各種出產貨品，分類徵集齊全，裝潢停當按照徵集辦法並依調查表式，逐一詳細塡註，限文到兩個月內，呈送本部，以便彙齊展覽，除分令外，合行附發該展覽會章程及徵集辦法，調查表式等令仰該路迅即遵辦，是爲至要，此令等因，附章程辦法及表格各一份，奉此，查全國鐵路沿線出產貨品展覽會章程，前奉鐵道部南京辦事處，七月二十六日參字第六五一號訓令公布，業經八月一日第一七九七號訓令知照在案，茲奉令前因，合將全國鐵路沿線出產貨品展覽會貨品調查表格各一份，隨令抄發仰由車務處商同各處及警察署，遴選人員，組織本路出品協會，辦理一切出品事務，並將遴選各員，開單呈派，除分行外合行令仰遵照此令云(完)

營業時間 上午九時辦公下午一時
事項 關於銀行一切事
中國銀行大連支行
長電話 四三八九 四五九九 四七九五 海關收稅處 七八二九

大阪商船定期輪船
○開往門司神戶大阪(前十時)
香港丸 九月廿四日
烏蘇里丸 九月廿六日
貝加爾丸 九月廿八日
亞米利加丸 九月卅日
哈爾濱丸 十月四日
○開往上海福州基隆高雄(後三)
盛京丸 十月十二日
福建丸 九月卅日
長沙丸 十月廿五日
○開往天津
河南丸 十月四日
武昌丸 九月廿三日
貴州丸 九月廿八日
○開往橫濱
河南丸 十月九日
貴州丸 十月二日
武昌丸
江龍丸 十月七日
(不客載)
○開往紀育(神戶四日市橫濱) (不客載)
○開往[illegible]州(不載客) 由上海香港新嘉坡
大阪商船大連支店 代表電話四一三七番
◇乘船切符發賣所 日本國際觀光局
乘船切符取次所 大連市伊勢町 滿洲旅館協會 電三六八二
大連伊勢町觀光局 電五五五四 七〇三四
光局沙河口出張所 電九五〇六
營口觀光局 電一三七六
旅順觀光局 電二五四八
奉天觀光局 電七九一四
長春觀光局 電三三九三
哈爾濱觀光局 電四七八八
○船腳發賣所
○專屬貨客經理店 大連市山縣通二二一
國際運輸株式會社
大連支店 同 聯 房 電話 六三二一 二八二一 五一番
始荷扱所電話園四八〇二番
奉天、營口、安東、沙河鎮、鐵嶺、開原、四平街、鄭家屯、洮南、黎來、通遼長春、下九台、松花江、伯、都納、檢樹、雙城堡、哈爾濱、溪家甸、安達、滿溝、昂昂街、一面坡、龍井村、子局鄉、天津、青島、上海、浦鹽、釜山、草梁、統營、大邱、仁川京城、平壤、義州、元山、草寢、城興、清津、會寧北、上三峰、滿關鎮、雄基、羅津、基隆、高雄、東京、神戶
凡關船車聯絡運輸之貨物由左揭各支店發行貨物引換証

日清汽船定期行輪
○開往青島上海午前九時
廣山丸 十月四日
嵩山丸 九月廿五日
嵩山丸 十月六日
經理處
大阪商船株式會社大連支店 電話四一三七番
國際運輸株式會社 大阪商船貨客事務
大連支店 同 聯房 電話 三二五一 六二八三

阿波共同汽船行輪
○開往芝罘威海衛青島下午七 第十六共同丸 九月廿六日
第廿一共同丸 九月廿四日
○開往芝罘威海衛仁川下午七 第廿六共同丸
○開往天津
長山丸 九月廿七日
○開往仁川鎭南浦 長山丸 十月二日
○開往芝罘 第十八共同丸 午後七後 九月廿四日
本社會代辦山東鐵路及朝日鐵路新理各種運動一切車務
阿波共同汽船會社
大連市山縣通電話 五〇〇一 八九六三

惠通行輪船行輪
○開往芝罘
福壽丸 九月廿四日
○開往芝罘威海衛仁川
利通號 九月廿三日
○開往門司宇品今治尾道
照國丸 九月廿八日
○開往安東
海寧號 九月廿三日
神福號 九月廿四日
神祐號 九月廿五日
電話三八五一 六一一八番
大連市加賀町三十番地
惠通行

近海郵船大連行輪
○開往橫濱 頭等四十六圓三等十七圓
玄武丸 九月廿六日
勝浦丸 十月十一日
相模丸 十月十七日
○開往長崎神戶大阪橫濱
淡路丸 十月二日
○開往名古屋橫濱
花咲丸 九廿六日
○開往天津 頭等十五圓三等五圓五十錢
淡路丸 九月廿五日
勝浦丸 十月四日
相模丸 十月十日
○開往營口
花咲丸 九月廿六日
○開往基隆高雄
第二養老丸 九月三十日
神州丸 十月十三日

朝鮮郵船大連行輪
○開往青島仁川
會寧丸 九月卅日
○開往仁川博多長崎鹿兒島
平安丸 十月一日後六
○開往營口
京畿丸 十月二日
以上各船內及其改行天氣大連市山縣通他事宜時

日本郵船大連出張所
九郵德氣船會社船客業務代理
近海郵船株式會社大連代理店
鮮郵船株式會社大連代理店
電話 三七三九 七八四六 六七一二番
日本郵船出張所代理貨物進運
事宜大連市監部通

丸二商會
乘船切符發賣處 電話二六四五八八番
日本國際觀光局 大連市伊勢町 五五五四

大連汽船定期行輪
○開往青島上海(上午十一時)
大連丸 九月廿五日
奉天丸 九月廿九日
大連丸 十月三日
○開往天津(塘沽止)
長平丸 九月廿四日後一
天津丸 九月廿五日後一
天潮丸 九月廿六日後一
○開往營州府龍口
龍平丸 九月廿四日下午六時
○開往安東
濟通丸 九月廿六日後五
濟通丸 十月四日
○開往阪神(由營口)
長順丸 十月六日
專屬貨客經理店 電四一八五
永和公司
大連敷島町六電話 七二七五 七八六八番
阪神航路專屬荷扱店(大連須磨町六)
澤山兄弟商會
電話 四五六六 六八二二番
大連汽船株式會社

政記輪船行輪
○開往安東 有利號 九月廿四日
○開往芝罘 永利號 九月廿四日
○開往上海 同利號 九月廿三日
廻安號 九月廿六日
○開往芝罘香港廣東 英利號 九月廿五日
大連市監部通三十九番地
政記輪船股份有限公司

王仁 眼科專門醫院
地點…大連市西通六十四番地
院長 王仁
常盤橋西廣場電車中間 電話六七五一一番

株式會社正隆銀行廣告
開設年月 明治四十一年一月
資本 金票一千二百萬圓
總辦 安田善四郎
顧問 安田善次郎
業務要目 各項存款放款匯兌及普通銀行一切營業並代理關東洲地方費現款處及大連市金庫事務
總行所在地 大連市大山通十一番地
分行所在地 營口、奉天、旅順、長春、開原、天津、撫順、公主嶺、四平街、青島、安東、鞍山
派出所所在地 大連小崗子沙河口 奉天小西關
通匯處 日本內地朝鮮南北滿洲台灣中國內地等參千餘家
電話 總行代表番號七一一一、夜間七一一四振替貯金口座大連二二〇

茲選出大宗男女夏令衣料紗羅印花紬等概照原碼六扣 垂青諸君倘希速臨是盼
大連市平和街
新昌號綢緞莊啓
電話長四九〇四 三八四七番

資本金壹千萬圓
帝國上海火災保險
(如承賜顧請用電話或信片於左近支店或出張所可也)
滿洲總代理店 山縣通二一二 電話代表三一五一番
國際運輸 保險部

資本金一千萬圓
株式會社滿洲銀行 大連市伊勢町六十九番地
頭取 村井啓太郎
電話代表四一三一番 振替貯金大連二二〇番
支店 金州、小西關、普蘭店、奉天、撫順、鐵嶺、皮子窩、本溪湖、安東、開原、四平街、公主嶺、長春、新京、錦州、蘇州、新林、興隆街、鞍山、安東、長春、實業

泰東日報廣告部 電話八〇九三

銀兩聲明廣告
啟者本公司所分設南北省及外埠各技行均無權以本公司名義在外賒取貨物揭借款項及與銀行銀號或莊立摺以銀兩往來等事因各技行供給而有應沽之貨物就由香港總行所錢也至於日用所需亦俱發現款交易之故技行揭借款項之簽押權祇有總行之碼君福田馮君偉成梁君應權三位執行而已否則一概無效計收行所有之圖章亦不過係收貸項現款貨單所用而已實向來不設保銀信及蓋發之圖章也倘有以銀兩輕信各技行無論其經手人為該行之司事或平常夥伴俱屬個人之私交易概與本公司無涉縱以本公司名義盖該技行圖章立單揭借或担保等件均作無效遂有各埠之平常代理或總代理尤非本公司資本所做之生意如有與人銀兩轇轕則與本公司更無關繫焉先此登聲明以免後論
香港廣生行有限公司總行啟

雙妹嚜茉莉霜

茉莉霜之名稱 亦是本行註冊者別人亦不得冒效
茉莉霖一物實爲本行之特出護容妙品自出世以來深得社會人士之樂用因其有嫩肌膚美顏色之功若常用之男則可比潘安女亦能賽西子謂予不信請試用之

雙妹老牌千日香頭水

價目 大號五毛二 二號三毛三 三號二毛
本公司所製頭水爽滑不膩清香不俗有生新軟髮之功具醒腦提神之效請試用焉

雙妹老牌艷髮香膠

價目 七角八
每瓶 五角五
大洋交易小洋照市貼水

廣生行有限公司啓
大連市監部通 電話八二八一番